



Município de Capanema
Estado do Paraná
Cidade da Rodovia Ecológica
Estrada Parque Caminho do Colono

Pregão Presencial

Objeto : **FORNECIMENTO DE MATERIAIS DE CONSTRUÇÃO PARA UTILIZAÇÃO DE TODAS AS SECRETARIAS DO MUNICÍPIO DE CAPANEMA, ATRAVÉS DA SECRETARIA MUNICIPAL DE ADMINISTRAÇÃO, PROCESSADO PELO SISTEMA DE REGISTRO DE PREÇOS.**

Valor: 2.372.836,99 (Dois Milhões, Trezentos e Setenta e Dois Mil, Oitocentos e Trinta e Seis Reais e Noventa e Nove Centavos)

Data abertura e julgamento



SECRETARIA MUNICIPAL DE
CONTRATAÇÕES PÚBLICAS

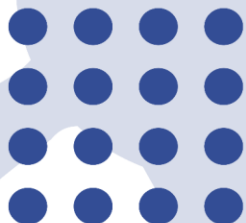



Município de Capanema
Estado do Paraná

EDITAL DE PREGÃO (PRESENCIAL) Nº 27/2023

O **MUNICÍPIO DE CAPANEMA**, Estado do Paraná, inscrito no CNPJ sob nº 75.972.760/0001-60, sediado à Av. Gov. Pedro Viriato Parigot de Souza, nº 1.080, centro, Capanema, Estado do Paraná, por intermédio do Excelentíssimo Prefeito Municipal, o Sr. Américo Bellé, torna pública a realização deste processo de licitação.

1. DISPOSIÇÕES GERAIS DESTES PROCESSO DE LICITAÇÃO

1.1. **RESUMO DO OBJETO:** FORNECIMENTO DE MATERIAIS DE CONSTRUÇÃO PARA UTILIZAÇÃO DE TODAS AS SECRETARIAS DO MUNICÍPIO DE CAPANEMA, ATRAVÉS DA SECRETARIA MUNICIPAL DE ADMINISTRAÇÃO, PROCESSADO PELO SISTEMA DE REGISTRO DE PREÇOS.

1.2. **VALOR MÁXIMO ESTIMADO DA LICITAÇÃO:** R\$ 2.388.894,99 (Dois Milhões, Trezentos e Oitenta e oito mil, oitocentos e noventa e quatro reais e noventa e nove centavos)

1.3. **MODALIDADE:** Pregão Presencial.

1.4. **DATA, HORA E LOCAL DA ABERTURA DA SESSÃO PÚBLICA:**

Dia 11/07/2023 as 8H 30M

LOCAL: PREFEITURA MUNICIPAL DE CAPANEMA/PR

Sala de Licitações, Av. Gov. Pedro Viriato Parigot de Souza, nº 1.080, centro.

1.5. **CRITÉRIO DE JULGAMENTO:** menor preço por lote.

1.6. **SISTEMA:** PROCESSADO PELO SISTEMA REGISTRO DE PREÇOS.

1.7. **PARTICIPAÇÃO:** COTA RESERVADA PARA EMPRESA ME-EPP

1.8. **ORGÃO(S) SOLICITANTE(S)/GERENCIADOR:**

Secretaria Municipal de Administração.

1.9. **ÓRGÃO(S) PARTICIPANTE(S):**

Secretaria Municipal de Educação e Cultura;

Secretaria Municipal de Saúde;

Secretaria Municipal da Família e Desenvolvimento Social;

Secretaria Municipal de Indústria e Comércio;

Secretaria Municipal de Agricultura e Meio Ambiente;

Secretaria Municipal de Planejamento.

Secretaria Municipal de Contratações Públicas;

Secretaria Municipal de Esporte, Lazer e Turismo.

Secretaria Municipal de Educação e Cultura



SECRETARIA MUNICIPAL DE
CONTRATAÇÕES PÚBLICAS

Av. Governador Pedro Viriato Parigot de Souza, 1080, Centro, CEP 85760-000
Fone:(46)3552-1321 CNPJ nº 75.972.760/0001-60 www.capanem.pr.gov.br
E-mail: smcp@capanema.pr.gov.br / licitacao@capanema.pr.gov.br



Município de Capanema
Estado do Paraná

Secretaria Municipal de Finanças;

- 1.10. **PREGOEIR(A):** Rosélia Kriger Becker Pagani, nomeada pela Portaria nº 8.300/2022 (publicada no Diário Oficial Eletrônico do Município de Capanema PR, dia 13/12/2022, Edição nº 1106).
- 1.11. **LEGISLAÇÃO APLICÁVEL:** O certame deverá ser processado e julgado em conformidade com as disposições deste Edital e seus Anexos, da Lei nº 10.520/2002, do Decreto Federal nº 10.024/2020, da Lei Complementar nº 123/2006, legislação complementar aplicável e, no que couber, na Lei nº 8.666/1993.

2. DO OBJETO

- 2.1. O resumo do objeto está descrito no item 1.1 deste Edital e a descrição pormenorizada do objeto encontra-se no Termo de Referência/Projeto Básico anexo a este Edital.
- 2.2. O Edital, os seus Anexos e o Termo de Referência/Projeto Básico poderão ser acessados por meio da Internet nos seguintes endereços eletrônicos:
**www.comprasgovernamentais.gov.br e www.capanema.pr.gov.br
(<https://www.capanema.pr.gov.br/transparencia/adm/licitacoes/licitacao>)**
- 2.3. Em caso de discordância existente entre as especificações do objeto descrito no portal Compras Governamentais (CATMAT) e as especificações constantes deste Edital, seus anexos e termo de referência, prevalecerão as previstas no Termo de Referência.
- 2.4. As informações administrativas relativas a este Edital poderão ser obtidas junto ao Setor de Licitações pelo telefone nº (46) 3552-1321.
- 2.5. As questões estritamente técnicas referentes ao objeto da licitação serão prestadas pela Secretaria Municipal indicada no Termo de Referência.

2.6. DEFINIÇÃO E QUANTIDADE DO OBJETO:

Lote: 1 – Ampla Concorrência

Item	Código do produto/serviço	Nome do produto/serviço	Quantidade	Unidade	Preço máximo	Preço máximo total
1	39243	ADAPTADOR AA COM FLANGE E ANEL PARA CAIXA D'ÁGUA 50 mm x 1/2" AMPLA CONCORRÊNCIA.	17,00	UN	25,26	429,42
2	39244	ADAPTADOR CURTO SOLDÁVEL 25 mm x 3/4" AMPLA CONCORRÊNCIA.	88,00	UN	0,72	63,36
3	65556	ADAPTADOR FLANGE 20X1/2" PARA CAIXA DE ÁGUA. AMPLA CONCORRÊNCIA.	44,00	UN	7,97	350,68
4	65557	ADAPTADOR FLANGE 25X3/4" PARA CAIXA DE ÁGUA. AMPLA CONCORRÊNCIA.	44,00	UN	10,79	474,76
5	39248	ANEL DE CERA COM GUIA PARA VASO SANITÁRIO. AMPLA CONCORRÊNCIA.	70,00	UN	9,70	679,00
6	39258	BÓIA PARA CAIXA D'AGUA 25 cm DE COMPRIMENTO, ENTRADA DE 3/4" AMPLA CONCORRÊNCIA.	88,00	UN	23,57	2.074,16
7	48578	BÓIA PARA CAIXA D'AGUA, ALTA VAZÃO ENTRADA DE 1" AMPLA CONCORRÊNCIA.	13,00	UN	50,38	654,94
8	48579	BÓIA PARA CAIXA D'AGUA, ALTA VAZÃO ENTRADA DE 1 1/2" AMPLA CONCORRÊNCIA.	13,00	UN	214,42	2.787,46



Município de Capanema
Estado do Paraná

9	39259	BÓIA PARA CAIXA D'ÁGUA 20 cm DE COMPRIMENTO, ENTRADA DE ½" AMPLA CONCORRÊNCIA.	44,00	UN	10,16	447,04
10	53490	BORRACHA DE VEDAÇÃO PARA DESCARGA AMPLA CONCORRÊNCIA.	52,00	UN	6,57	341,64
11	53489	BORRACHA LIGAÇÃO VASO SANITARIO AMPLA CONCORRÊNCIA.	52,00	UN	5,08	264,16
12	65558	CAIXA D'ÁGUA 15000 LITROS EM POLIPROPILENO DE BOA QUALIDADE, PAREDES LISAS, FECHAMENTO RÁPIDO E SEGURO, GARANTIA MÍNIMA DE 5 ANOS. AMPLA CONCORRÊNCIA.	5,00	UN	8.637,94	43.189,70
13	65559	CAIXA D'ÁGUA 20000 LITROS EM POLIPROPILENO DE BOA QUALIDADE, PAREDES LISAS, FECHAMENTO RÁPIDO E SEGURO, GARANTIA MÍNIMA DE 5 ANOS. AMPLA CONCORRÊNCIA.	5,00	UN	10.550,40	52.752,00
14	65560	CAIXA D'ÁGUA EM FIBRA DE VIDRO, CAPACIDADE DE 1000 LITROS, COM TAMPA. AMPLA CONCORRÊNCIA.	4,00	UN	692,26	2.769,04
15	39266	CAIXA D'ÁGUA EM POLIETILENO, CAPACIDADE DE 500 LITROS, COM TAMPA AMPLA CONCORRÊNCIA.	4,00	UN	341,74	1.366,96
16	65561	CAIXA DE DESCARGA PLÁSTICA, 9 LITROS. COR BRANCA. AMPLA CONCORRÊNCIA.	44,00	UN	43,87	1.930,28
17	65562	CAP SOLDÁVEL 25MM. AMPLA CONCORRÊNCIA.	8,00	UN	1,83	14,64
18	39280	COLA DE CANO 175 GRAMAS COM PINCEL AMPLA CONCORRÊNCIA.	52,00	UN	16,58	862,16
19	53516	CURVA DE PVC 40mm ESGOTO AMPLA CONCORRÊNCIA.	176,00	UN	3,88	682,88
20	39404	ELETRODUTO PVC ½" DE DIÂMETRO COM 3 METROS AMPLA CONCORRÊNCIA.	132,00	UN	8,68	1.145,76
21	39405	ELETRODUTO PVC ¾" DE DIÂMETRO COM 3 METROS AMPLA CONCORRÊNCIA.	176,00	UN	18,18	3.199,68
22	39407	ELETRODUTO PVC 1" COM 3 METROS AMPLA CONCORRÊNCIA.	132,00	UN	20,59	2.717,88
23	25926	ELETRODUTO PVC 1 1/2 COM 3 METROS AMPLA CONCORRÊNCIA.	105,00	UN	19,26	2.022,30
24	39408	ELETRODUTO PVC 2" DE DIÂMETRO COM 3 METROS AMPLA CONCORRÊNCIA.	88,00	UN	31,20	2.745,60
25	39291	ENGATE PLÁSTICO 1/2" 40 cm AMPLA CONCORRÊNCIA.	176,00	UN	8,61	1.515,36
26	39292	ESPUDE PARA VASO SANITÁRIO AMPLA CONCORRÊNCIA.	88,00	UN	3,51	308,88
27	42793	JOELHO DE PVC 1/2 AMPLA CONCORRÊNCIA.	88,00	UN	2,86	251,68
28	39306	JOELHO DE PVC 20 mm DE DIÂMETRO AMPLA CONCORRÊNCIA.	352,00	UN	1,45	510,40



Município de Capanema
Estado do Paraná

29	53520	JOELHO DE PVC 20 mm PARA 1/2 AMPLA CONCORRÊNCIA.	88,00	UN	3,02	265,76
30	39307	JOELHO DE PVC 25 mm DE DIÂMETRO AMPLA CONCORRÊNCIA.	440,00	UN	2,74	1.205,60
31	53519	JOELHO DE PVC 25 mm DE DIAMETRO ROSCA DUPLA AMPLA CONCORRÊNCIA.	88,00	UN	3,99	351,12
32	53521	JOELHO DE PVC 25 mm PARA 1/2 AMPLA CONCORRÊNCIA.	88,00	UN	2,95	259,60
33	39308	JOELHO DE PVC 25 mm x 1/2" AMPLA CONCORRÊNCIA.	105,00	UN	2,95	309,75
34	39309	JOELHO DE PVC 32 mm DE DIÂMETRO AMPLA CONCORRÊNCIA.	105,00	UN	3,67	385,35
35	53517	JOELHO DE PVC 50 mm DE DIÂMETRO AMPLA CONCORRÊNCIA.	26,00	UN	9,32	242,32
36	53518	JOELHO DE PVC PARA ESGOTO 50 mm DE DIÂMETRO AMPLA CONCORRÊNCIA.	70,00	UN	3,58	250,60
37	39310	JOELHO DE PVC PARA ESGOTO 100 mm DE DIÂMETRO AMPLA CONCORRÊNCIA.	220,00	UN	8,86	1.949,20
38	39311	JOELHO DE PVC PARA ESGOTO 40 mm DE DIÂMETRO AMPLA CONCORRÊNCIA.	264,00	UN	2,26	596,64
39	39312	JOELHO ROSCADO 3/4" AMPLA CONCORRÊNCIA.	264,00	UN	3,99	1.053,36
40	46050	JOELHO SOLD BUCHA LATÃO 25X1/2MM AMPLA CONCORRÊNCIA.	44,00	UN	9,36	411,84
41	39315	LUVA DE PVC 20 mm DE DIÂMETRO AMPLA CONCORRÊNCIA.	528,00	UN	1,75	924,00
42	53530	LUVA DE PVC 20 mm PARA 1/2 AMPLA CONCORRÊNCIA.	88,00	UN	1,67	146,96
43	39316	LUVA DE PVC 25 mm DE DIÂMETRO AMPLA CONCORRÊNCIA.	352,00	UN	1,93	679,36
44	53531	LUVA DE PVC 25 mm PARA 1/2 AMPLA CONCORRÊNCIA.	88,00	UN	2,65	233,20
45	39317	LUVA DE PVC 32 mm DIÂMETRO AMPLA CONCORRÊNCIA.	176,00	UN	4,05	712,80
46	53532	LUVA DE PVC DE CORRER 85 mm DIÂMETRO AMPLA CONCORRÊNCIA.	26,00	UN	23,87	620,62
47	39421	LUVA ELETRODUTO 1" AMPLA CONCORRÊNCIA.	88,00	UN	2,17	190,96
48	39422	LUVA ELETRODUTO 2" AMPLA CONCORRÊNCIA.	44,00	UN	2,99	131,56
49	39320	LUVA LR 25 mm x 3/4" AMPLA CONCORRÊNCIA.	88,00	UN	2,48	218,24
50	39321	LUVA ROSCADA 3/4" AMPLA CONCORRÊNCIA.	176,00	UN	4,64	816,64
51	39322	MANGUEIRA CORRUGADA 3/4" AMARELA AMPLA CONCORRÊNCIA.	352,00	M	2,07	728,64
52	39323	MANGUEIRA CORRUGADA 1" AMARELA AMPLA CONCORRÊNCIA.	176,00	M	3,54	623,04
53	39324	MANGUEIRA DE PRESSÃO 1/2" AMPLA CONCORRÊNCIA.	176,00	M	5,50	968,00





Município de Capanema
Estado do Paraná

54	65563	PASTA PARA LUBRIFICAÇÃO DE ANÉIS DE VEDAÇÃO. BISNAGA COM NO MÍNIMO 160 G. AMPLA CONCORRÊNCIA.	44,00	BIS	6,70	294,80
55	46057	REDUÇÃO PARA ESGOTO 100X50 AMPLA CONCORRÊNCIA.	10,00	UN	8,00	80,00
56	46056	REDUÇÃO PARA ESGOTO 100X75 AMPLA CONCORRÊNCIA.	10,00	UN	7,33	73,30
57	39337	REGISTRO DE GAVETA 1 ¼" EM METAL AMPLA CONCORRÊNCIA.	44,00	UN	74,39	3.273,16
58	65564	REGISTRO DE PRESSÃO 3/4" EM METAL. AMPLA CONCORRÊNCIA.	132,00	UN	49,59	6.545,88
59	39339	REGISTRO SOLDÁVEL PVC 25 mm AMPLA CONCORRÊNCIA.	88,00	UN	11,75	1.034,00
60	53535	REGISTRO VAZÃO TOTAL ROSCA EXTERNA 1/2" AMPLA CONCORRÊNCIA.	105,00	UN	12,75	1.338,75
61	39346	SIFÃO SANFONADO UNIVERSAL PARA PIA, 66 cm AMPLA CONCORRÊNCIA.	105,00	UN	12,39	1.300,95
62	46037	TE SOLDÁVEL 25MM AMPLA CONCORRÊNCIA.	13,00	UN	1,90	24,70
63	39348	TEE 40 mm DE DIÂMETRO EM PVC AMPLA CONCORRÊNCIA.	44,00	UN	3,90	171,60
64	39349	TEE DE PVC 20 mm DE DIÂMETRO AMPLA CONCORRÊNCIA.	440,00	UN	2,20	968,00
65	39350	TEE PVC 25 x 20 mm AMPLA CONCORRÊNCIA.	198,00	UN	2,28	451,44
66	39351	TEE PVC 32 mm DE DIÂMETRO. AMPLA CONCORRÊNCIA.	176,00	UN	3,96	696,96
67	39352	TEE ROSCADO ¾" AMPLA CONCORRÊNCIA.	176,00	UN	4,52	795,52
68	65565	TORNEIRA ELÉTRICA 110V APLICAÇÃO NA PAREDE, COM AS SEGUINTE CARACTERÍSTICAS MÍNIMAS; LEDS INDICATIVOS DE TEMPERATURA, AREJADOR ARTICULÁVEL, BICA MÓVEL, REGISTRO COM ¼ DE VOLTA, AERADOR 360º, MATERIAL TERMOPLÁSTICO NA COR BRANCA, POTÊNCIA DE 5.500W, PRESSÃO MÍNIMA 20KPA E PRESSÃO MÁXIMA 400KPA E GARANTIA MÍNIMA DE 12 MESES. AMPLA CONCORRÊNCIA.	17,00	UN	257,55	4.378,35
69	65566	TORNEIRA ELÉTRICA 220V APLICAÇÃO NA PAREDE, COM AS SEGUINTE CARACTERÍSTICAS MÍNIMAS; LEDS INDICATIVOS DE TEMPERATURA, AREJADOR ARTICULÁVEL, BICA MÓVEL, REGISTRO COM ¼ DE VOLTA, AERADOR 360º, MATERIAL TERMOPLÁSTICO NA COR BRANCA, POTÊNCIA DE 5.500W, PRESSÃO MÍNIMA 20KPA E PRESSÃO MÁXIMA 400KPA E GARANTIA MÍNIMA DE 12 MESES. AMPLA CONCORRÊNCIA.	17,00	UN	180,17	3.062,89
70	46049	TORNEIRA PARA JARDIM CR VED 1/2X3/4 AMPLA CONCORRÊNCIA.	44,00	UN	19,61	862,84





Município de Capanema
Estado do Paraná

71	53541	TORNEIRA PARA PIA 25mm CURTA AMPLA CONCORRÊNCIA.	88,00	UN	39,13	3.443,44
72	39363	TORNEIRA PVC PARA JARDIM ½" AMPLA CONCORRÊNCIA.	105,00	UN	2,78	291,90
73	39364	TORNEIRA PVC PARA JARDIM ¾" AMPLA CONCORRÊNCIA.	105,00	UN	4,73	496,65
74	39365	TUBO DE ESGOTO EM PVC 100 mm DE DIÂMETRO AMPLA CONCORRÊNCIA.	528,00	M	108,33	57.198,24
75	53543	TUBO DE ESGOTO EM PVC 150 mm DE DIÂMETRO AMPLA CONCORRÊNCIA.	422,00	M	243,30	102.672,60
76	39366	TUBO DE ESGOTO EM PVC 40 mm DE DIÂMETRO AMPLA CONCORRÊNCIA.	308,00	M	43,38	13.361,04
77	53545	TUBO DE ESGOTO EM PVC 50 mm DE DIÂMETRO AMPLA CONCORRÊNCIA.	264,00	M	62,48	16.494,72
78	39367	TUBO DE PVC 20 mm DE DIÂMETRO AMPLA CONCORRÊNCIA.	880,00	M	22,60	19.888,00
79	39368	TUBO DE PVC 25 mm DE DIÂMETRO AMPLA CONCORRÊNCIA.	2.200,00	M	30,75	67.650,00
80	39369	TUBO DE PVC 32 mm DE DIÂMETRO AMPLA CONCORRÊNCIA.	1.320,00	M	44,50	58.740,00
81	39370	TUBO DE PVC 40 mm DE DIÂMETRO AMPLA CONCORRÊNCIA.	704,00	M	71,57	50.385,28
82	39371	TUBO DE PVC 50 mm DE DIÂMETRO AMPLA CONCORRÊNCIA.	1.056,00	M	94,13	99.401,28
83	46076	TUBO ELETRODUTO 2 1/2" AMPLA CONCORRÊNCIA.	26,00	M	41,70	1.084,20
84	48573	VALVULA PARA LAVATORIO, PLASTICO BRANCO 1' SEM LADRÃO AMPLA CONCORRÊNCIA.	13,00	UN	9,13	118,69
85	48574	VALVULA PARA PIA AMERICANA INOX COM CESTINHA 4.1/2X1.1/2" AMPLA CONCORRÊNCIA.	13,00	UN	19,92	258,96
TOTAL						657.665,12

Lote: 2 - EXCLUSIVA PARA ME-EPP

Item	Código do produto/serviço	Nome do produto/serviço	Quantidade	Unidade	Preço máximo	Preço máximo total
1	39243	ADAPTADOR AA COM FLANGE E ANEL PARA CAIXA D'ÁGUA 50 mm x ½" EXCLUSIVO ME/EPP.	2,00	UN	25,26	50,52
2	39244	ADAPTADOR CURTO SOLDÁVEL 25 mm x ¾" EXCLUSIVO ME/EPP.	12,00	UN	0,72	8,64
3	65556	ADAPTADOR FLANGE 20X1/2' PARA CAIXA DE ÁGUA. EXCLUSIVO ME/EPP.	6,00	UN	7,97	47,82
4	65557	ADAPTADOR FLANGE 25X3/4'' PARA CAIXA DE ÁGUA. EXCLUSIVO ME/EPP.	6,00	UN	10,79	64,74
5	39248	ANEL DE CERA COM GUIA PARA VASO SANITÁRIO. EXCLUSIVO ME/EPP.	9,00	UN	9,70	87,30
6	39258	BÓIA PARA CAIXA D'ÁGUA 25 cm DE COMPRIMENTO, ENTRADA DE ¾" EXCLUSIVO ME/EPP.	12,00	UN	23,57	282,84





Município de Capanema
Estado do Paraná

7	48578	BÓIA PARA CAIXA D'AGUA, ALTA VAZÃO ENTRADA DE 1' EXCLUSIVO ME/EPP.	1,00	UN	50,38	50,38
8	48579	BÓIA PARA CAIXA D'AGUA, ALTA VAZÃO ENTRADA DE 1 1/2' EXCLUSIVO ME/EPP.	1,00	UN	214,42	214,42
9	39259	BÓIA PARA CAIXA D'ÁGUA 20 cm DE COMPRIMENTO, ENTRADA DE ½" EXCLUSIVO ME/EPP.	6,00	UN	10,16	60,96
10	53490	BORRACHA DE VEDAÇÃO PARA DESCARGA EXCLUSIVO ME/EPP.	7,00	UN	6,57	45,99
11	53489	BORRACHA LIGAÇÃO VASO SANITARIO EXCLUSIVO ME/EPP.	7,00	UN	5,08	35,56
12	65558	CAIXA D'ÁGUA 15000 LITROS EM POLIPROPILENO DE BOA QUALIDADE, PAREDES LISAS, FECHAMENTO RÁPIDO E SEGURO, GARANTIA MÍNIMA DE 5 ANOS. EXCLUSIVO ME/EPP.	1,00	UN	8.637,94	8.637,94
13	65559	CAIXA D'ÁGUA 20000 LITROS EM POLIPROPILENO DE BOA QUALIDADE, PAREDES LISAS, FECHAMENTO RÁPIDO E SEGURO, GARANTIA MÍNIMA DE 5 ANOS. EXCLUSIVO ME/EPP.	1,00	UN	10.550,40	10.550,40
14	65560	CAIXA D'ÁGUA EM FIBRA DE VIDRO, CAPACIDADE DE 1000 LITROS, COM TAMPA. EXCLUSIVO ME/EPP.	1,00	UN	692,26	692,26
15	39266	CAIXA D'ÁGUA EM POLIETILENO, CAPACIDADE DE 500 LITROS, COM TAMPA EXCLUSIVO ME/EPP.	1,00	UN	341,74	341,74
16	65561	CAIXA DE DESCARGA PLÁSTICA, 9 LITROS. COR BRANCA. EXCLUSIVO ME/EPP.	6,00	UN	43,87	263,22
17	65562	CAP SOLDÁVEL 25MM. EXCLUSIVO ME/EPP.	1,00	UN	1,83	1,83
18	39280	COLA DE CANO 175 GRAMAS COM PINCEL EXCLUSIVO ME/EPP.	7,00	UN	16,58	116,06
19	53516	CURVA DE PVC 40mm ESGOTO EXCLUSIVO ME/EPP.	24,00	UN	3,88	93,12
20	39404	ELETRODUTO PVC ½" DE DIÂMETRO COM 3 METROS EXCLUSIVO ME/EPP.	18,00	UN	8,68	156,24
21	39405	ELETRODUTO PVC ¾" DE DIÂMETRO COM 3 METROS EXCLUSIVO ME/EPP.	24,00	UN	18,18	436,32
22	39407	ELETRODUTO PVC 1" COM 3 METROS EXCLUSIVO ME/EPP.	18,00	UN	20,59	370,62
23	25926	ELETRODUTO PVC 1 1/2 COM 3 METROS EXCLUSIVO ME/EPP.	14,00	UN	19,26	269,64
24	39408	ELETRODUTO PVC 2" DE DIÂMETRO COM 3 METROS EXCLUSIVO ME/EPP.	12,00	UN	31,20	374,40
25	39291	ENGATE PLÁSTICO 1/2" 40 cm EXCLUSIVO ME/EPP.	24,00	UN	8,61	206,64
26	39292	ESPUDE PARA VASO SANITÁRIO EXCLUSIVO ME/EPP.	12,00	UN	3,51	42,12
27	42793	JOELHO DE PVC 1/2' EXCLUSIVO ME/EPP.	12,00	UN	2,86	34,32





Município de Capanema
Estado do Paraná

28	39306	JOELHO DE PVC 20 mm DE DIÂMETRO EXCLUSIVO ME/EPP.	48,00	UN	1,45	69,60
29	53520	JOELHO DE PVC 20 mm PARA 1/2 EXCLUSIVO ME/EPP.	12,00	UN	3,02	36,24
30	39307	JOELHO DE PVC 25 mm DE DIÂMETRO EXCLUSIVO ME/EPP.	60,00	UN	2,74	164,40
31	53519	JOELHO DE PVC 25 mm DE DIAMETRO ROSCA DUPLA EXCLUSIVO ME/EPP.	12,00	UN	3,99	47,88
32	53521	JOELHO DE PVC 25 mm PARA 1/2 EXCLUSIVO ME/EPP.	12,00	UN	2,95	35,40
33	39308	JOELHO DE PVC 25 mm x 1/2" EXCLUSIVO ME/EPP.	14,00	UN	2,95	41,30
34	39309	JOELHO DE PVC 32 mm DE DIÂMETRO EXCLUSIVO ME/EPP.	14,00	UN	3,67	51,38
35	53517	JOELHO DE PVC 50 mm DE DIÂMETRO EXCLUSIVO ME/EPP.	3,00	UN	9,32	27,96
36	53518	JOELHO DE PVC PARA ESGOTO 50 mm DE DIÂMETRO EXCLUSIVO ME/EPP.	9,00	UN	3,58	32,22
37	39310	JOELHO DE PVC PARA ESGOTO 100 mm DE DIÂMETRO EXCLUSIVO ME/EPP.	30,00	UN	8,86	265,80
38	39311	JOELHO DE PVC PARA ESGOTO 40 mm DE DIÂMETRO EXCLUSIVO ME/EPP.	36,00	UN	2,26	81,36
39	39312	JOELHO ROSCADO 3/4" EXCLUSIVO ME/EPP.	36,00	UN	3,99	143,64
40	46050	JOELHO SOLD BUCHA LATÃO 25X1/2MM EXCLUSIVO ME/EPP.	6,00	UN	9,36	56,16
41	39315	LUVA DE PVC 20 mm DE DIÂMETRO EXCLUSIVO ME/EPP.	72,00	UN	1,75	126,00
42	53530	LUVA DE PVC 20 mm PARA 1/2 EXCLUSIVO ME/EPP.	12,00	UN	1,67	20,04
43	39316	LUVA DE PVC 25 mm DE DIÂMETRO EXCLUSIVO ME/EPP.	48,00	UN	1,93	92,64
44	53531	LUVA DE PVC 25 mm PARA 1/2 EXCLUSIVO ME/EPP.	12,00	UN	2,65	31,80
45	39317	LUVA DE PVC 32 mm DIÂMETRO EXCLUSIVO ME/EPP.	24,00	UN	4,05	97,20
46	53532	LUVA DE PVC DE CORRER 85 mm DIÂMETRO EXCLUSIVO ME/EPP.	3,00	UN	23,87	71,61
47	39421	LUVA ELETRODUTO 1" EXCLUSIVO ME/EPP.	12,00	UN	2,17	26,04
48	39422	LUVA ELETRODUTO 2" EXCLUSIVO ME/EPP.	6,00	UN	2,99	17,94
49	39320	LUVA LR 25 mm x 3/4" EXCLUSIVO ME/EPP.	12,00	UN	2,48	29,76
50	39321	LUVA ROSCADA 3/4" EXCLUSIVO ME/EPP.	24,00	UN	4,64	111,36
51	39322	MANGUEIRA CORRUGADA 3/4" AMARELA EXCLUSIVO ME/EPP.	48,00	M	2,07	99,36
52	39323	MANGUEIRA CORRUGADA 1" AMARELA EXCLUSIVO ME/EPP.	24,00	M	3,54	84,96





Município de Capanema
Estado do Paraná

53	39324	MANGUEIRA DE PRESSÃO ½" EXCLUSIVO ME/EPP.	24,00	M	5,50	132,00
54	65563	PASTA PARA LUBRIFICAÇÃO DE ANÉIS DE VEDAÇÃO. BISNAGA COM NO MÍNIMO 160 G. EXCLUSIVO ME/EPP.	6,00	BIS	6,70	40,20
55	46057	REDUÇÃO PARA ESGOTO 100X50 EXCLUSIVO ME/EPP.	2,00	UN	8,00	16,00
56	46056	REDUÇÃO PARA ESGOTO 100X75 EXCLUSIVO ME/EPP.	2,00	UN	7,33	14,66
57	39337	REGISTRO DE GAVETA 1 ¼" EM METAL EXCLUSIVO ME/EPP.	6,00	UN	74,39	446,34
58	65564	REGISTRO DE PRESSÃO 3/4' EM METAL. EXCLUSIVO ME/EPP.	18,00	UN	49,59	892,62
59	39339	REGISTRO SOLDÁVEL PVC 25 mm EXCLUSIVO ME/EPP.	12,00	UN	11,75	141,00
60	53535	REGISTRO VAZÃO TOTAL ROSCA EXTERNA 1/2 EXCLUSIVO ME/EPP.	14,00	UN	12,75	178,50
61	39346	SIFÃO SANFONADO UNIVERSAL PARA PIA, 66 cm EXCLUSIVO ME/EPP.	14,00	UN	12,39	173,46
62	46037	TE SOLDÁVEL 25MM EXCLUSIVO ME/EPP.	2,00	UN	1,90	3,80
63	39348	TEE 40 mm DE DIÂMETRO EM PVC EXCLUSIVO ME/EPP.	6,00	UN	3,90	23,40
64	39349	TEE DE PVC 20 mm DE DIÂMETRO EXCLUSIVO ME/EPP.	60,00	UN	2,20	132,00
65	39350	TEE PVC 25 x 20 mm EXCLUSIVO ME/EPP.	27,00	UN	2,28	61,56
66	39351	TEE PVC 32 mm DE DIÂMETRO. EXCLUSIVO ME/EPP.	24,00	UN	3,96	95,04
67	39352	TEE ROSCADO ¾" EXCLUSIVO ME/EPP.	24,00	UN	4,52	108,48
68	65565	TORNEIRA ELÉTRICA 110V APLICAÇÃO NA PAREDE, COM AS SEGUINTE CARACTERÍSTICAS MÍNIMAS; LEDS INDICATIVOS DE TEMPERATURA, AREJADOR ARTICULÁVEL, BICA MÓVEL, REGISTRO COM ¼ DE VOLTA, AERADOR 360°, MATERIAL TERMOPLÁSTICO NA COR BRANCA, POTÊNCIA DE 5.500W, PRESSÃO MÍNIMA 20KPA E PRESSÃO MÁXIMA 400KPA E GARANTIA MÍNIMA DE 12 MESES. EXCLUSIVO ME/EPP.	2,00	UN	257,55	515,10
69	65566	TORNEIRA ELÉTRICA 220V APLICAÇÃO NA PAREDE, COM AS SEGUINTE CARACTERÍSTICAS MÍNIMAS; LEDS INDICATIVOS DE TEMPERATURA, AREJADOR ARTICULÁVEL, BICA MÓVEL, REGISTRO COM ¼ DE VOLTA, AERADOR 360°, MATERIAL TERMOPLÁSTICO NA COR BRANCA, POTÊNCIA DE 5.500W, PRESSÃO MÍNIMA 20KPA E PRESSÃO MÁXIMA 400KPA E GARANTIA MÍNIMA DE 12 MESES. EXCLUSIVO ME/EPP.	2,00	UN	180,17	360,34





Município de Capanema
Estado do Paraná

70	46049	TORNEIRA PARA JARDIM CR VED 1/2X3/4 EXCLUSIVO ME/EPP.	6,00	UN	19,61	117,66
71	53541	TORNEIRA PARA PIA 25mm CURTA EXCLUSIVO ME/EPP.	12,00	UN	39,13	469,56
72	39363	TORNEIRA PVC PARA JARDIM ½" EXCLUSIVO ME/EPP.	14,00	UN	2,78	38,92
73	39364	TORNEIRA PVC PARA JARDIM ¾" EXCLUSIVO ME/EPP.	14,00	UN	4,73	66,22
74	39365	TUBO DE ESGOTO EM PVC 100 mm DE DIÂMETRO EXCLUSIVO ME/EPP.	72,00	M	108,33	7.799,76
75	53543	TUBO DE ESGOTO EM PVC 150 mm DE DIÂMETRO EXCLUSIVO ME/EPP.	57,00	M	243,30	13.868,10
76	39366	TUBO DE ESGOTO EM PVC 40 mm DE DIÂMETRO EXCLUSIVO ME/EPP.	42,00	M	43,38	1.821,96
77	53545	TUBO DE ESGOTO EM PVC 50 mm DE DIÂMETRO EXCLUSIVO ME/EPP.	36,00	M	62,48	2.249,28
78	39367	TUBO DE PVC 20 mm DE DIÂMETRO EXCLUSIVO ME/EPP.	120,00	M	22,60	2.712,00
79	39368	TUBO DE PVC 25 mm DE DIÂMETRO EXCLUSIVO ME/EPP.	300,00	M	30,75	9.225,00
80	39369	TUBO DE PVC 32 mm DE DIÂMETRO EXCLUSIVO ME/EPP.	180,00	M	44,50	8.010,00
81	39370	TUBO DE PVC 40 mm DE DIÂMETRO EXCLUSIVO ME/EPP.	20,00	M	71,57	1.431,40
82	39371	TUBO DE PVC 50 mm DE DIÂMETRO EXCLUSIVO ME/EPP.	20,00	M	94,13	1.882,60
83	46076	TUBO ELETRODUTO 2 1/2 EXCLUSIVO ME/EPP.	3,00	M	41,70	125,10
84	48573	VALVULA PARA LAVATORIO, PLASTICO BRANCO 1' SEM LADRÃO EXCLUSIVO ME/EPP.	2,00	UN	9,13	18,26
85	48574	VALVULA PARA PIA AMERICANA INOX COM CESTINHA 4.1/2X1.1/2 EXCLUSIVO ME/EPP.	2,00	UN	19,92	39,84

TOTAL 78.608,25

Lote: 3 - AMPLA CONCORRÊNCIA

Item	Código do produto/serviço	Nome do produto/serviço	Quantidade	Unidade	Preço máximo	Preço máximo total
1	42781	BASE PARA RELE FOTOELÉTRICO AMPLA CONCORRÊNCIA.	280,00	UN	17,16	4.804,80
2	65567	CABO DE MADEIRA PARA MACHADO 95 CM DE COMPRIMENTO. AMPLA CONCORRÊNCIA.	8,00	UN	19,60	156,80
3	65568	CABO DE MADEIRA PARA PICARETA 90 CM DE COMPRIMENTO. AMPLA CONCORRÊNCIA.	8,00	UN	18,17	145,36
4	39379	CABO ELÉTRICO FLEXÍVEL 1 x 10 mm ² COMPOSIÇÃO DO CONDUTOR 100% COBRE AMPLA CONCORRÊNCIA.	1.600,00	M	8,02	12.832,00





Município de Capanema
Estado do Paraná

5	39380	CABO ELÉTRICO FLEXÍVEL 1 x 2,5 mm ² COMPOSIÇÃO DO CONDUTOR 100% COBRE AMPLA CONCORRÊNCIA.	1.600,00	M	3,00	4.800,00
6	39381	CABO ELÉTRICO FLEXÍVEL 1 x 4,0 mm ² COMPOSIÇÃO DO CONDUTOR 100% COBRE AMPLA CONCORRÊNCIA.	1.200,00	M	4,61	5.532,00
7	39382	CABO ELÉTRICO FLEXÍVEL 1 x 6,0 mm ² COMPOSIÇÃO DO CONDUTOR 100% COBRE AMPLA CONCORRÊNCIA.	1.200,00	M	6,07	7.284,00
8	53500	CABO ELÉTRICO FLEXÍVEL 1 x 8,0 mm ² COMPOSIÇÃO DO CONDUTOR 100% COBRE AMPLA CONCORRÊNCIA.	800,00	M	6,90	5.520,00
9	42772	CABO FLEXÍVEL 16mm AMPLA CONCORRÊNCIA.	800,00	M	13,26	10.608,00
10	65569	CABO OVAL DE MADEIRA PARA ENXADA, 1,5M DE COMPRIMENTO. AMPLA CONCORRÊNCIA.	12,00	UN	20,28	243,36
11	46013	CABO PARALELO 2,50 mm ² COMPOSIÇÃO DO CONDUTOR 100% COBRE AMPLA CONCORRÊNCIA.	4.000,00	M	6,27	25.080,00
12	46014	CABO PARALELO 4,00 mm ² COMPOSIÇÃO DO CONDUTOR 100% COBRE AMPLA CONCORRÊNCIA.	1.200,00	M	6,93	8.316,00
13	65570	CAIXA CN-1 PARANÁ, PADRÃO COPEL. AMPLA CONCORRÊNCIA.	8,00	UN	200,33	1.602,64
14	39383	CAIXA DE LUZ 4 x 2 EM METAL AMPLA CONCORRÊNCIA.	240,00	UN	2,67	640,80
15	25895	CAIXA DE LUZ 4X4 EM METAL AMPLA CONCORRÊNCIA.	160,00	UN	7,10	1.136,00
16	46054	CAIXA DE MASSA PRETA 20L AMPLA CONCORRÊNCIA.	9,00	UN	21,92	197,28
17	42804	CAIXA DE PASSAGEM 40X40X40 AMPLA CONCORRÊNCIA.	16,00	UN	10,56	168,96
18	39268	CAIXA SIFONADA PVC QUADRADA BRANCA 100 x 100 x 50 cm AMPLA CONCORRÊNCIA.	48,00	UN	11,75	564,00
19	48575	CANALETA COM ADESIVO 20X12MM, 2 METROS, BRANCA AMPLA CONCORRÊNCIA.	40,00	UN	14,51	580,40
20	39385	CANALETA EM PVC PARA FIO BARRA COM 2 METROS AMPLA CONCORRÊNCIA.	240,00	UN	6,63	1.591,20
21	65571	CENTRO DE DISTRIBUIÇÃO DE EMBUTIR PARA 12/16 DISJUNTORES, EM PVC, SEM BARRAMENTO. AMPLA CONCORRÊNCIA.	8,00	UN	52,12	416,96
22	65572	CENTRO DE DISTRIBUIÇÃO EMBUTIR CAPACIDADE 8 DISJUNTORES. AMPLA CONCORRÊNCIA.	8,00	UN	24,44	195,52
23	42838	CHAVE DE LUZ COM DUAS TECLAS AMPLA CONCORRÊNCIA.	24,00	UN	10,29	246,96
24	42839	CHAVE DE LUZ PARALELA COM UMA TECLA AMPLA CONCORRÊNCIA.	96,00	UN	10,56	1.013,76





Município de Capanema
Estado do Paraná

25	42837	CHAVE DE LUZ SIMPLES DE UMA TECLA AMPLA CONCORRÊNCIA.	96,00	UN	7,25	696,00
26	53515	CHAVE DE TESTE DE VOLTAGEM E POLARIDADE 19CM, MEDIÇÕES DE CA E CC 12 V, 36 V, 55 V, 110 V 2 220V, VISOR DIGITAL E LÂMPADA DE NEON, POSSUI CLIP E ACOMPANHA ESTOJO EM LONA AMPLA CONCORRÊNCIA.	4,00	UN	12,48	49,92
27	65573	CHUVEIRO ELÉTRICO DE PAREDE, MULTITEMPERATURAS 127 VOLTS, 5500 WATTS DE POTÊNCIA. MARCA DE REFERÊNCIA: LORENZETTI. AMPLA CONCORRÊNCIA.	64,00	UN	73,40	4.697,60
28	65574	CHUVEIRO ELÉTRICO DE PAREDE, MULTITEMPERATURAS 220 VOLTS, 6400 WATTS DE POTÊNCIA. MARCA DE REFERÊNCIA: LORENZETTI. AMPLA CONCORRÊNCIA.	40,00	UN	56,81	2.272,40
29	42841	CONECTOR CERÂMICO GRANDE PARA FIO DE 4mm E 6mm. AMPLA CONCORRÊNCIA.	80,00	UN	4,63	370,40
30	42840	CONECTOR CERÂMICO MÉDIO (20mm) AMPLA CONCORRÊNCIA.	80,00	UN	4,21	336,80
31	42778	CONECTOR DE COBRE 95mm AMPLA CONCORRÊNCIA.	40,00	UN	6,50	260,00
32	46089	CONECTOR TERMINAL 35MM AMPLA CONCORRÊNCIA.	24,00	UN	9,35	224,40
33	46090	CONECTOR TERMINAL 95MM AMPLA CONCORRÊNCIA.	24,00	UN	20,69	496,56
34	39282	CONJUNTO INTERRRUPTOR UMA TECLA SIMPLES + TOMADA 2P+T 10A NOVO PADRÃO INMETRO BRANCO. AMPLA CONCORRÊNCIA.	48,00	UN	12,97	622,56
35	46088	CURVA ELÉTRICA 90 1 AMPLA CONCORRÊNCIA.	16,00	UN	4,54	72,64
36	46079	CURVA ELÉTRICA 90 1 1/2 AMPLA CONCORRÊNCIA.	8,00	UN	9,51	76,08
37	39389	DISJUNTOR 1 X 30 AMPLA CONCORRÊNCIA.	16,00	UN	11,57	185,12
38	39390	DISJUNTOR 1 X 50 A AMPLA CONCORRÊNCIA.	40,00	UN	19,73	789,20
39	39391	DISJUNTOR 2 x 100 A AMPLA CONCORRÊNCIA.	40,00	UN	79,42	3.176,80
40	42775	DISJUNTOR 2 X 40 A AMPLA CONCORRÊNCIA.	40,00	UN	34,93	1.397,20
41	39392	DISJUNTOR 2 x 70 A AMPLA CONCORRÊNCIA.	40,00	UN	72,00	2.880,00
42	39393	DISJUNTOR 3 x 100 AMPLA CONCORRÊNCIA.	12,00	UN	145,75	1.749,00
43	39394	DISJUNTOR 3 x 25 A AMPLA CONCORRÊNCIA.	40,00	UN	33,95	1.358,00



Município de Capanema
Estado do Paraná

44	39395	DISJUNTOR 3 x 50 A AMPLA CONCORRÊNCIA.	40,00	UN	57,00	2.280,00
45	39396	DISJUNTOR 3 x 70 AMPLA CONCORRÊNCIA.	16,00	UN	84,22	1.347,52
46	39397	DISJUNTOR DIN 1X16 AMPLA CONCORRÊNCIA.	24,00	UN	12,67	304,08
47	39398	DISJUNTOR DIN 1X50 AMPLA CONCORRÊNCIA.	40,00	UN	13,45	538,00
48	39399	DISJUNTOR DIN 2X20 AMPLA CONCORRÊNCIA.	40,00	UN	29,17	1.166,80
49	39400	DISJUNTOR DIN 2X50 AMPLA CONCORRÊNCIA.	40,00	UN	35,29	1.411,60
50	39401	DISJUNTOR DIN 3X32 AMPLA CONCORRÊNCIA.	56,00	UN	49,81	2.789,36
51	39402	DISJUNTOR DIN 3X50 AMPLA CONCORRÊNCIA.	48,00	UN	49,55	2.378,40
52	46059	DISJUNTOR DIN 3X80 AMPLA CONCORRÊNCIA.	56,00	UN	101,24	5.669,44
53	39403	DISJUNTOR FCM 3 x 200 AMPLA CONCORRÊNCIA.	16,00	UN	376,50	6.024,00
54	46075	FIO CABO DE COBRE FLEXÍVEL 35MM AMPLA CONCORRÊNCIA.	80,00	M	39,35	3.148,00
55	42771	FITA ISOLANTE ALTA FUSÃO COM 10 METROS AMPLA CONCORRÊNCIA.	160,00	UN	21,76	3.481,60
56	39298	FITA ISOLANTE ROLO 19 mm DE LARGURA COM 20 METROS DE COMPRIMENTO AMPLA CONCORRÊNCIA.	92,00	ROLO	7,73	711,16
57	39303	HASTE PARA CHUVEIRO ELÉTRICO ½" AMPLA CONCORRÊNCIA.	40,00	UN	11,40	456,00
58	46080	HASTE TERRA COBREADO 2.0M X 5/8" AMPLA CONCORRÊNCIA.	40,00	UN	23,99	959,60
59	39409	INTERRUPTOR 1 TECLA AMPLA CONCORRÊNCIA.	80,00	UN	6,31	504,80
60	39410	INTERRUPTOR 2 TECLAS SIMPLES COM TOMADA 10A AMPLA CONCORRÊNCIA.	24,00	UN	8,20	196,80
61	46084	ISOLADOR ROLDANA PORCELANA 72 X 72 AMPLA CONCORRÊNCIA.	80,00	UN	6,91	552,80
62	53522	LÂMPADA DE LED 12 W BIVOLTS AMPLA CONCORRÊNCIA.	200,00	UN	11,91	2.382,00
63	53523	LÂMPADA DE LED 16 W BIVOLTS AMPLA CONCORRÊNCIA.	320,00	UN	13,49	4.316,80
64	53524	LÂMPADA DE LED 30 W BIVOLTS AMPLA CONCORRÊNCIA.	240,00	UN	23,43	5.623,20
65	53525	LÂMPADA DE LED 50 W BIVOLTS AMPLA CONCORRÊNCIA.	240,00	UN	33,55	8.052,00
66	53526	LÂMPADA DE LED TUBULAR LEITOSA 10W 60 CM SEM POLARIDADE AMPLA CONCORRÊNCIA.	200,00	UN	9,81	1.962,00
67	53527	LÂMPADA DE LED TUBULAR LEITOSA 18W 120 CM SEM POLARIDADE AMPLA CONCORRÊNCIA.	200,00	UN	24,53	4.906,00





Município de Capanema
Estado do Paraná

68	46015	LÂMPADA FLOURESCENTE ELETRÔNICA ESPIRAL E-27, COMPACTA 32 W AMPLA CONCORRÊNCIA.	400,00	UN	19,41	7.764,00
69	39412	LÂMPADA FLUORESCENTE BARRA 40 W AMPLA CONCORRÊNCIA.	160,00	UN	18,75	3.000,00
70	39413	LÂMPADA FLUORESCENTE ELETRÔNICA ESPIRAL E-27 23 W AMPLA CONCORRÊNCIA.	400,00	UN	10,89	4.356,00
71	39414	LÂMPADA FLUORESCENTE ELETRÔNICA ESPIRAL E-27 85 W AMPLA CONCORRÊNCIA.	240,00	UN	146,25	35.100,00
72	48576	LAMPADA FLUORESCENTE ELETRONICA ESPIRAL E-27, 33W AMPLA CONCORRÊNCIA.	400,00	UN	11,14	4.456,00
73	46095	LÂMPADA FLUORESCENTE ESPIRAL 15W X 127V AMPLA CONCORRÊNCIA.	80,00	UN	10,62	849,60
74	46031	LÂMPADA FLUORESCENTE ESPIRAL 20W X 127V AMPLA CONCORRÊNCIA.	80,00	UN	10,89	871,20
75	46092	LÂMPADA FLUORESCENTE ESPIRAL 30W X 127V AMPLA CONCORRÊNCIA.	240,00	UN	15,70	3.768,00
76	46093	LÂMPADA FLUORESCENTE ESPIRAL 46W X 127V AMPLA CONCORRÊNCIA.	160,00	UN	40,07	6.411,20
77	46094	LÂMPADA FLUORESCENTE ESPIRAL 59W X 127V AMPLA CONCORRÊNCIA.	240,00	UN	35,48	8.515,20
78	39416	LÂMPADA MISTA 160 W VIDA ÚTIL DE 10.000, 3.100 LUMENS AMPLA CONCORRÊNCIA.	160,00	UN	14,06	2.249,60
79	39417	LÂMPADA MISTA 250 WATTS E-27, VIDA ÚTIL DE 10.000 HORAS, 5600 LUMENS AMPLA CONCORRÊNCIA.	160,00	UN	33,33	5.332,80
80	46047	LÂMPADA PAR 20 LED4 3W 127V BRANCA E27 AMPLA CONCORRÊNCIA.	12,00	UN	5,07	60,84
81	65575	LUMINÁRIA ALTO RENDIMENTO T8 2X16/18/20W. DE EMBUTIR. AMPLA CONCORRÊNCIA.	32,00	UN	30,83	986,56
82	65576	LUMINÁRIA ALTO RENDIMENTO T8 4X16/18/20W. DE EMBUTIR. AMPLA CONCORRÊNCIA.	32,00	UN	30,83	986,56
83	65577	LUMINÁRIA PARA JARDIM, TIPO ESPETO EM ALUMÍNIO E ACABAMENTO EPÓXI, COM UMA LÂMPADA PAR 20/38 150W, SOQUETE E27, USO EXTERNO 127/220V. AMPLA CONCORRÊNCIA.	4,00	UN	40,70	162,80
84	65578	LUMINÁRIA TARTARUGA LED 12W. AMPLA CONCORRÊNCIA.	40,00	UN	15,95	638,00
85	42777	PLAFONIER BRANCO CAPACIDADE UMA LÂMPADA DE MATERIAL EXTERNO PVC COM SOQUETE DE LOUÇA AMPLA CONCORRÊNCIA.	360,00	UN	4,32	1.555,20
86	42834	PLAFONIER DUPLO, DE COR BRANCO, CAPACIDADE DUAS LÂMPADAS, MATERIAL EXTERNO PVC, COM	200,00	UN	9,30	1.860,00



Município de Capanema
Estado do Paraná

		SOQUETE DE LOUÇA. AMPLA CONCORRÊNCIA.				
87	39423	PLUG ROSCADO 3/4" AMPLA CONCORRÊNCIA.	160,00	UN	2,28	364,80
88	65579	PLUGUE FÊMEA PADRÃO INMETRO, 10 A. AMPLA CONCORRÊNCIA.	120,00	UN	3,38	405,60
89	65580	PLUGUE MACHO PADRÃO INMETRO, 10 A. AMPLA CONCORRÊNCIA.	120,00	UN	3,48	417,60
90	46046	PROJETOR REFLETOR PARA LÂMPADA MISTA E40 AMPLA CONCORRÊNCIA.	8,00	UN	124,76	998,08
91	39426	QUADRO DISTRIBUIÇÃO PARA 56 DISJUNTORES, COM BARRAMENTO AMPLA CONCORRÊNCIA.	1,00	UN	1.148,39	1.148,39
92	34170	REATOR ELETRÔNICO 1 x 40 WATTS. AMPLA CONCORRÊNCIA.	160,00	UN	30,33	4.852,80
93	34173	REATOR ELETRÔNICO 2 x 40 WATTS. AMPLA CONCORRÊNCIA.	160,00	UN	44,17	7.067,20
94	48559	REATOR ELETRÔNICO 2X18X20 WATTS AMPLA CONCORRÊNCIA.	24,00	UN	45,52	1.092,48
95	65581	RELE FOTOELÉTRICO 220V PARA ILUMINAÇÃO MODELO RM 74/NF 50/60 HZ 1800VA , 1000W. AMPLA CONCORRÊNCIA.	400,00	UN	49,70	19.880,00
96	46071	SENSOR IVP DE ILUMINAÇÃO LS 150P AMPLA CONCORRÊNCIA.	80,00	UN	59,32	4.745,60
97	39429	SOQUETE PORCELANA FIXO E-27 AMPLA CONCORRÊNCIA.	80,00	UN	3,30	264,00
98	46063	SUPORTE SPOT 1L BCO/PRETO COM ALETA AMPLA CONCORRÊNCIA.	48,00	UN	14,60	700,80
99	46062	SUPORTE SPOT BCO/BCO COM ALETA AMPLA CONCORRÊNCIA.	16,00	UN	14,61	233,76
100	65582	TAMPA CONDUITE PVC CEGA, COR CINZA. AMPLA CONCORRÊNCIA.	80,00	UN	4,81	384,80
101	39431	TOMADA 2P+T , 10A COM PLACA AMPLA CONCORRÊNCIA.	40,00	UN	10,64	425,60
102	39432	TOMADA 2P+T 20A COM PLACA AMPLA CONCORRÊNCIA.	80,00	UN	12,01	960,80
103	53540	TOMADA CONJUGADA DE 10A PARA 20A AMPLA CONCORRÊNCIA.	200,00	UN	8,77	1.754,00
104	53539	TOMADA CONJUGADA DE 20A PARA 10A AMPLA CONCORRÊNCIA.	160,00	UN	8,77	1.403,20
105	65583	TOMADA TIPO TELEBRAS COM RJ11 2V. AMPLA CONCORRÊNCIA.	8,00	UN	8,90	71,20
TOTAL						312.643,71
Lote: 4 – EXCLUSIVO ME E EPP						
Item	Código do produto/serviço	Nome do produto/serviço	Quantidade	Unidade	Preço máximo	Preço máximo total
1	42781	BASE PARA RELE FOTOELÉTRICO EXCLUSIVO ME/EPP.	70,00	UN	17,16	1.201,20





Município de Capanema
Estado do Paraná

2	65567	CABO DE MADEIRA PARA MACHADO 95 CM DE COMPRIMENTO. EXCLUSIVO ME/EPP.	2,00	UN	19,60	39,20
3	65568	CABO DE MADEIRA PARA PICARETA 90 CM DE COMPRIMENTO. EXCLUSIVO ME/EPP.	2,00	UN	18,17	36,34
4	39379	CABO ELÉTRICO FLEXÍVEL 1 x 10 mm ² COMPOSIÇÃO DO CONDUTOR 100% COBRE EXCLUSIVO ME/EPP.	400,00	M	8,02	3.208,00
5	39380	CABO ELÉTRICO FLEXÍVEL 1 x 2,5 mm ² COMPOSIÇÃO DO CONDUTOR 100% COBRE EXCLUSIVO ME/EPP.	400,00	M	3,00	1.200,00
6	39381	CABO ELÉTRICO FLEXÍVEL 1 x 4,0 mm ² COMPOSIÇÃO DO CONDUTOR 100% COBRE EXCLUSIVO ME/EPP.	300,00	M	4,61	1.383,00
7	39382	CABO ELÉTRICO FLEXÍVEL 1 x 6,0 mm ² COMPOSIÇÃO DO CONDUTOR 100% COBRE EXCLUSIVO ME/EPP.	300,00	M	6,07	1.821,00
8	53500	CABO ELÉTRICO FLEXÍVEL 1 x 8,0 mm ² COMPOSIÇÃO DO CONDUTOR 100% COBRE EXCLUSIVO ME/EPP.	200,00	M	6,90	1.380,00
9	42772	CABO FLEXÍVEL 16mm EXCLUSIVO ME/EPP.	200,00	M	13,26	2.652,00
10	65569	CABO OVAL DE MADEIRA PARA ENXADA, 1,5M DE COMPRIMENTO. EXCLUSIVO ME/EPP.	3,00	UN	20,28	60,84
11	46013	CABO PARALELO 2,50 mm ² COMPOSIÇÃO DO CONDUTOR 100% COBRE EXCLUSIVO ME/EPP.	1.000,00	M	6,27	6.270,00
12	46014	CABO PARALELO 4,00 mm ² COMPOSIÇÃO DO CONDUTOR 100% COBRE EXCLUSIVO ME/EPP.	300,00	M	6,93	2.079,00
13	65570	CAIXA CN-1 PARANÁ, PADRÃO COPEL. EXCLUSIVO ME/EPP.	2,00	UN	200,33	400,66
14	39383	CAIXA DE LUZ 4 x 2 EM METAL EXCLUSIVO ME/EPP.	60,00	UN	2,67	160,20
15	25895	CAIXA DE LUZ 4X4 EM METAL EXCLUSIVO ME/EPP.	40,00	UN	7,10	284,00
16	46054	CAIXA DE MASSA PRETA 20L EXCLUSIVO ME/EPP.	3,00	UN	21,92	65,76
17	42804	CAIXA DE PASSAGEM 40X40X40 EXCLUSIVO ME/EPP.	4,00	UN	10,56	42,24
18	39268	CAIXA SIFONADA PVC QUADRADA BRANCA 100 x 100 x 50 cm EXCLUSIVO ME/EPP.	12,00	UN	11,75	141,00
19	48575	CANALETA COM ADESIVO 20X12MM, 2 METROS, BRANCA EXCLUSIVO ME/EPP.	10,00	UN	14,51	145,10
20	39385	CANALETA EM PVC PARA FIO BARRA COM 2 METROS EXCLUSIVO ME/EPP.	60,00	UN	6,63	397,80
21	65571	CENTRO DE DISTRIBUIÇÃO DE EMBUTIR PARA 12/16 DISJUNTORES, EM PVC, SEM BARRAMENTO. EXCLUSIVO ME/EPP.	2,00	UN	52,12	104,24





Município de Capanema
Estado do Paraná

22	65572	CENTRO DE DISTRIBUIÇÃO EMBUTIR CAPACIDADE 8 DISJUNTORES. EXCLUSIVO ME/EPP.	2,00	UN	24,44	48,88
23	42838	CHAVE DE LUZ COM DUAS TECLAS EXCLUSIVO ME/EPP.	6,00	UN	10,29	61,74
24	42839	CHAVE DE LUZ PARALELA COM UMA TECLA EXCLUSIVO ME/EPP.	24,00	UN	10,56	253,44
25	42837	CHAVE DE LUZ SIMPLES DE UMA TECLA EXCLUSIVO ME/EPP.	24,00	UN	7,25	174,00
26	53515	CHAVE DE TESTE DE VOLTAGEM E POLARIDADE 19CM, MEDIÇÕES DE CA E CC 12 V, 36 V, 55 V, 110 V 2 220V, VISOR DIGITAL E LÂMPADA DE NEON, POSSUI CLIP E ACOMPANHA ESTOJO EM LONA EXCLUSIVO ME/EPP.	1,00	UN	12,48	12,48
27	65573	CHUVEIRO ELÉTRICO DE PAREDE, MULTITEMPERATURAS 127 VOLTS, 5500 WATTS DE POTÊNCIA. MARCA DE REFERÊNCIA: LORENZETTI. EXCLUSIVO ME/EPP.	16,00	UN	73,40	1.174,40
28	65574	CHUVEIRO ELÉTRICO DE PAREDE, MULTITEMPERATURAS 220 VOLTS, 6400 WATTS DE POTÊNCIA. MARCA DE REFERÊNCIA: LORENZETTI. EXCLUSIVO ME/EPP.	10,00	UN	56,81	568,10
29	42841	CONECTOR CERÂMICO GRANDE PARA FIO DE 4mm E 6mm. EXCLUSIVO ME/EPP.	20,00	UN	4,63	92,60
30	42840	CONECTOR CERÂMICO MÉDIO (20mm) EXCLUSIVO ME/EPP.	20,00	UN	4,21	84,20
31	42778	CONECTOR DE COBRE 95mm EXCLUSIVO ME/EPP.	10,00	UN	6,50	65,00
32	46089	CONECTOR TERMINAL 35MM EXCLUSIVO ME/EPP.	6,00	UN	9,35	56,10
33	46090	CONECTOR TERMINAL 95MM EXCLUSIVO ME/EPP.	6,00	UN	20,69	124,14
34	39282	CONJUNTO INTERRUPTOR UMA TECLA SIMPLES + TOMADA 2P+T 10A NOVO PADRÃO INMETRO BRANCO. EXCLUSIVO ME/EPP.	12,00	UN	12,97	155,64
35	46088	CURVA ELÉTRICA 90 1 EXCLUSIVO ME/EPP.	4,00	UN	4,54	18,16
36	46079	CURVA ELÉTRICA 90 1 1/2 EXCLUSIVO ME/EPP.	2,00	UN	9,51	19,02
37	39389	DISJUNTOR 1 X 30 EXCLUSIVO ME/EPP.	4,00	UN	11,57	46,28
38	39390	DISJUNTOR 1 X 50 A EXCLUSIVO ME/EPP.	10,00	UN	19,73	197,30
39	39391	DISJUNTOR 2 x 100 A EXCLUSIVO ME/EPP.	10,00	UN	79,42	794,20
40	42775	DISJUNTOR 2 X 40 A EXCLUSIVO ME/EPP.	10,00	UN	34,93	349,30



Município de Capanema
Estado do Paraná

41	39392	DISJUNTOR 2 x 70 A EXCLUSIVO ME/EPP.	10,00	UN	72,00	720,00
42	39393	DISJUNTOR 3 x 100 EXCLUSIVO ME/EPP.	3,00	UN	145,75	437,25
43	39394	DISJUNTOR 3 x 25 A EXCLUSIVO ME/EPP.	10,00	UN	33,95	339,50
44	39395	DISJUNTOR 3 x 50 A EXCLUSIVO ME/EPP.	10,00	UN	57,00	570,00
45	39396	DISJUNTOR 3 x 70 EXCLUSIVO ME/EPP.	4,00	UN	84,22	336,88
46	39397	DISJUNTOR DIN 1X16 EXCLUSIVO ME/EPP.	6,00	UN	12,67	76,02
47	39398	DISJUNTOR DIN 1X50 EXCLUSIVO ME/EPP.	10,00	UN	13,45	134,50
48	39399	DISJUNTOR DIN 2X20 EXCLUSIVO ME/EPP.	10,00	UN	29,17	291,70
49	39400	DISJUNTOR DIN 2X50 EXCLUSIVO ME/EPP.	10,00	UN	35,29	352,90
50	39401	DISJUNTOR DIN 3X32 EXCLUSIVO ME/EPP.	14,00	UN	49,81	697,34
51	39402	DISJUNTOR DIN 3X50 EXCLUSIVO ME/EPP.	12,00	UN	49,55	594,60
52	46059	DISJUNTOR DIN 3X80 EXCLUSIVO ME/EPP.	14,00	UN	101,24	1.417,36
53	39403	DISJUNTOR FCM 3 x 200 EXCLUSIVO ME/EPP.	4,00	UN	376,50	1.506,00
54	46075	FIO CABO DE COBRE FLEXÍVEL 35MM EXCLUSIVO ME/EPP.	20,00	M	39,35	787,00
55	42771	FITA ISOLANTE ALTA FUSÃO COM 10 METROS EXCLUSIVO ME/EPP.	40,00	UN	21,76	870,40
56	39298	FITA ISOLANTE ROLO 19 mm DE LARGURA COM 20 METROS DE COMPRIMENTO EXCLUSIVO ME/EPP.	23,00	ROLO	7,73	177,79
57	39303	HASTE PARA CHUVEIRO ELÉTRICO ½" EXCLUSIVO ME/EPP.	10,00	UN	11,40	114,00
58	46080	HASTE TERRA COBREADO 2.0M X 5/8" EXCLUSIVO ME/EPP.	10,00	UN	23,99	239,90
59	39409	INTERRUPTOR 1 TECLA EXCLUSIVO ME/EPP.	20,00	UN	6,31	126,20
60	39410	INTERRUPTOR 2 TECLAS SIMPLES COM TOMADA 10A EXCLUSIVO ME/EPP.	6,00	UN	8,20	49,20
61	46084	ISOLADOR ROLDANA PORCELANA 72 X 72 EXCLUSIVO ME/EPP.	20,00	UN	6,91	138,20
62	53522	LÂMPADA DE LED 12 W BIVOLTS EXCLUSIVO ME/EPP.	50,00	UN	11,91	595,50
63	53523	LÂMPADA DE LED 16 W BIVOLTS EXCLUSIVO ME/EPP.	80,00	UN	13,49	1.079,20
64	53524	LÂMPADA DE LED 30 W BIVOLTS EXCLUSIVO ME/EPP.	60,00	UN	23,43	1.405,80
65	53525	LÂMPADA DE LED 50 W BIVOLTS EXCLUSIVO ME/EPP.	60,00	UN	33,55	2.013,00





Município de Capanema
Estado do Paraná

66	53526	LÂMPADA DE LED TUBULAR LEITOSA 10W 60 CM SEM POLARIDADE EXCLUSIVO ME/EPP.	50,00	UN	9,81	490,50
67	53527	LÂMPADA DE LED TUBULAR LEITOSA 18W 120 CM SEM POLARIDADE EXCLUSIVO ME/EPP.	50,00	UN	24,53	1.226,50
68	46015	LÂMPADA FLOURESCENTE ELETRÔNICA ESPIRAL E-27, COMPACTA 32 W EXCLUSIVO ME/EPP.	100,00	UN	19,41	1.941,00
69	39412	LÂMPADA FLUORESCENTE BARRA 40 W EXCLUSIVO ME/EPP.	40,00	UN	18,75	750,00
70	39413	LÂMPADA FLUORESCENTE ELETRÔNICA ESPIRAL E-27 23 W EXCLUSIVO ME/EPP.	100,00	UN	10,89	1.089,00
71	39414	LÂMPADA FLUORESCENTE ELETRÔNICA ESPIRAL E-27 85 W EXCLUSIVO ME/EPP.	60,00	UN	146,25	8.775,00
72	48576	LAMPADA FLUORESCENTE ELETRONICA ESPIRAL E-27, 33W EXCLUSIVO ME/EPP.	100,00	UN	11,14	1.114,00
73	46095	LÂMPADA FLUORESCENTE ESPIRAL 15W X 127V EXCLUSIVO ME/EPP.	20,00	UN	10,62	212,40
74	46031	LÂMPADA FLUORESCENTE ESPIRAL 20W X 127V EXCLUSIVO ME/EPP.	20,00	UN	10,89	217,80
75	46092	LÂMPADA FLUORESCENTE ESPIRAL 30W X 127V EXCLUSIVO ME/EPP.	60,00	UN	15,70	942,00
76	46093	LÂMPADA FLUORESCENTE ESPIRAL 46W X 127V EXCLUSIVO ME/EPP.	40,00	UN	40,07	1.602,80
77	46094	LÂMPADA FLUORESCENTE ESPIRAL 59W X 127V EXCLUSIVO ME/EPP.	60,00	UN	35,48	2.128,80
78	39416	LÂMPADA MISTA 160 W VIDA ÚTIL DE 10.000, 3.100 LUMENS EXCLUSIVO ME/EPP.	40,00	UN	14,06	562,40
79	39417	LÂMPADA MISTA 250 WATTS E-27, VIDA ÚTIL DE 10.000 HORAS, 5600 LUMENS EXCLUSIVO ME/EPP.	40,00	UN	33,33	1.333,20
80	46047	LÂMPADA PAR 20 LED4 3W 127V BRANCA E27 EXCLUSIVO ME/EPP.	3,00	UN	5,07	15,21
81	65575	LUMINÁRIA ALTO RENDIMENTO T8 2X16/18/20W. DE EMBUTIR. EXCLUSIVO ME/EPP.	8,00	UN	30,83	246,64
82	65576	LUMINÁRIA ALTO RENDIMENTO T8 4X16/18/20W. DE EMBUTIR. EXCLUSIVO ME/EPP.	8,00	UN	30,83	246,64
83	65577	LUMINÁRIA PARA JARDIM, TIPO ESPETO EM ALUMÍNIO E ACABAMENTO EPÓXI, COM UMA LÂMPADA PAR 20/38 150W, SOQUETE E27, USO EXTERNO 127/220V. EXCLUSIVO ME/EPP.	1,00	UN	40,70	40,70
84	65578	LUMINÁRIA TARTARUGA LED 12W. EXCLUSIVO ME/EPP.	10,00	UN	15,95	159,50
85	42777	PLAFONIER BRANCO CAPACIDADE UMA LÂMPADA DE MATERIAL EXTERNO PVC COM SOQUETE DE LOUÇA EXCLUSIVO ME/EPP.	90,00	UN	4,32	388,80





Município de Capanema
Estado do Paraná

86	42834	PLAFONIER DUPLO, DE COR BRANCO, CAPACIDADE DUAS LÂMPADAS, MATERIAL EXTERNO PVC, COM SOQUETE DE LOUÇA. EXCLUSIVO ME/EPP.	50,00	UN	9,30	465,00
87	39423	PLUG ROSCADO ¾" EXCLUSIVO ME/EPP.	40,00	UN	2,28	91,20
88	65579	PLUGUE FÊMEA PADRÃO INMETRO, 10 A. EXCLUSIVO ME/EPP.	30,00	UN	3,38	101,40
89	65580	PLUGUE MACHO PADRÃO INMETRO, 10 A. EXCLUSIVO ME/EPP.	30,00	UN	3,48	104,40
90	46046	PROJETOR REFLETOR PARA LÂMPADA MISTA E40 EXCLUSIVO ME/EPP.	2,00	UN	124,76	249,52
91	39426	QUADRO DISTRIBUIÇÃO PARA 56 DISJUNTORES, COM BARRAMENTO EXCLUSIVO ME/EPP.	1,00	UN	1.148,39	1.148,39
92	34170	REATOR ELETRÔNICO 1 x 40 WATTS. EXCLUSIVO ME/EPP.	40,00	UN	30,33	1.213,20
93	34173	REATOR ELETRÔNICO 2 x 40 WATTS. EXCLUSIVO ME/EPP.	40,00	UN	44,17	1.766,80
94	48559	REATOR ELETRÔNICO 2X18X20 WATTS EXCLUSIVO ME/EPP.	6,00	UN	45,52	273,12
95	65581	RELE FOTOELÉTRICO 220V PARA ILUMINAÇÃO MODELO RM 74/NF 50/60 HZ 1800VA , 1000W. EXCLUSIVO ME/EPP.	100,00	UN	49,70	4.970,00
96	46071	SENSOR IVP DE ILUMINAÇÃO LS 150P EXCLUSIVO ME/EPP.	20,00	UN	59,32	1.186,40
97	39429	SOQUETE PORCELANA FIXO E-27 EXCLUSIVO ME/EPP.	20,00	UN	3,30	66,00
98	46063	SUPORTE SPOT 1L BCO/PRETO COM ALETA EXCLUSIVO ME/EPP.	12,00	UN	14,60	175,20
99	46062	SUPORTE SPOT BCO/BCO COM ALETA EXCLUSIVO ME/EPP.	4,00	UN	14,61	58,44
100	65582	TAMPA CONDUITE PVC CEGA, COR CINZA. EXCLUSIVO ME/EPP.	20,00	UN	4,81	96,20
101	39431	TOMADA 2P+T , 10A COM PLACA EXCLUSIVO ME/EPP.	10,00	UN	10,64	106,40
102	39432	TOMADA 2P+T 20A COM PLACA EXCLUSIVO ME/EPP.	20,00	UN	12,01	240,20
103	53540	TOMADA CONJUGADA DE 10A PARA 20A EXCLUSIVO ME/EPP.	50,00	UN	8,77	438,50
104	53539	TOMADA CONJUGADA DE 20A PARA 10A EXCLUSIVO ME/EPP.	40,00	UN	8,77	350,80
105	65583	TOMADA TIPO TELEBRAS COM RJ11 2V. EXCLUSIVO ME/EPP.	2,00	UN	8,90	17,80
TOTAL						79.038,66

Lote: 5 -AMPLA CONCORRÊNCIA

Item	Código do produto/serviço	Nome do produto/serviço	Quantidade	Unidade	Preço máximo	Preço máximo total
1	53137	MEIO FIO: GUIA DE CONCRETO PRÉ-MOLDADO MEDINDO 12cm DE FACE	507,00	UN	23,19	11.757,33





Município de Capanema
Estado do Paraná

		SUPERIOR, 15cm DE FACE INFERIOR, 30cm DE ALTURA E 100cm DE COMPRIMENTO. AMPLA CONCORRÊNCIA.				
2	42898	PAVER DE CONCRETO COLORIDO, LARGURA 10cm, COMPRIMENTO 20cm E ESPESSURA 6cm. TÁTIL E DO TIPO DIRECIONAL (CLASSE DE RESISTÊNCIA DO CONCRETO 35MPA, SEGUNDO A NBR 9781/13). AMPLA CONCORRÊNCIA.	296,00	M2	59,50	17.612,00
3	53136	PAVER DE CONCRETO COLORIDO, LARGURA 10cm, COMPRIMENTO 20cm E ESPESSURA 8cm. TÁTIL E DO TIPO DIRECIONAL (CLASSE DE RESISTÊNCIA DO CONCRETO 35MPA, SEGUNDO A NBR 9781/13). AMPLA CONCORRÊNCIA.	296,00	M2	78,60	23.265,60
4	58997	PAVER DE CONCRETO DE COR NATURAL, LARGURA 10CM, COMPRIMENTO 20CM E ESPESSURA 8cm. (CLASSE DE RESISTÊNCIA DO CONCRETO 35MPA, SEGUNDO A NBR 9781/13). AMPLA CONCORRÊNCIA.	846,00	M2	49,00	41.454,00
5	42896	PAVER DE CONCRETO DE COR NATURAL, LARGURA 10cm, COMPRIMENTO 20cm E ESPESSURA 6cm (CLASSE DE RESISTÊNCIA DO CONCRETO 35MPA, SEGUNDO A NBR 9781/13). AMPLA CONCORRÊNCIA.	846,00	M2	47,80	40.438,80
6	48810	TUBO DE ESGOTO PLUVIAL MACHO /FÊMEA PS (PLUVIAL SIMPLES) DIÂMETRO DE 40 CM E COMPRIMENTO 100 CM AMPLA CONCORRÊNCIA.	423,00	UN	73,88	31.251,24
7	48808	TUBO DE ESGOTO PLUVIAL MACHO /FÊMEA PS (PLUVIAL SIMPLES) DIÂMETRO DE 60 CM E COMPRIMENTO 100 CM AMPLA CONCORRÊNCIA.	423,00	UN	108,33	45.823,59
8	59001	TUBO DE ESGOTO PLUVIAL MACHO /FÊMEA PS (PLUVIAL SIMPLES) DIÂMETRO DE 30 CM E COMPRIMENTO 100 CM. AMPLA CONCORRÊNCIA.	423,00	UN	44,58	18.857,34
9	59000	TUBO DE ESGOTO PLUVIAL MACHO /FÊMEA PS (PLUVIAL SIMPLES) DIÂMETRO DE 20 CM E COMPRIMENTO 100 CM. AMPLA CONCORRÊNCIA.	253,00	UN	33,73	8.533,69
10	59004	TUBO DE ESGOTO PLUVIAL MACHO FÊMEA PA (PLUVIAL ARMADO) DIÂMETRO DE 120 CM COMPRIMENTO 100 CM. AMPLA CONCORRÊNCIA.	59,00	UN	590,00	34.810,00
11	59006	TUBO DE ESGOTO PLUVIAL MACHO FÊMEA PA (PLUVIAL ARMADO) DIÂMETRO DE 200 CM COMPRIMENTO 100 CM. AMPLA CONCORRÊNCIA.	59,00	UN	1.828,00	107.852,00
12	59003	TUBO DE ESGOTO PLUVIAL MACHO FÊMEA PA (PLUVIAL ARMADO)	59,00	UN	490,88	28.961,92





Município de Capanema
Estado do Paraná

		DIÂMETRO DE 100 CM COMPRIMENTO 100 CM AMPLA CONCORRÊNCIA.				
13	48809	TUBO DE ESGOTO PLUVIAL MACHO FÊMEA PA (PLUVIAL ARMADO) DIÂMETRO DE 80 CM COMPRIMENTO 100 CM AMPLA CONCORRÊNCIA.	59,00	UN	315,33	18.604,47
TOTAL						429.221,98
Lote: 6 – EXCLUSIVO PARA EMPRESA ME-EPP						
Item	Código do produto/serviço	Nome do produto/serviço	Quantidade	Unidade	Preço máximo	Preço máximo total
1	53137	MEIO FIO: GUIA DE CONCRETO PRÉ-MOLDADO MEDINDO 12cm DE FACE SUPERIOR, 15cm DE FACE INFERIOR, 30cm DE ALTURA E 100cm DE COMPRIMENTO. EXCLUSIVO ME/EPP.	93,00	UN	23,19	2.156,67
2	42898	PAVER DE CONCRETO COLORIDO, LARGURA 10cm, COMPRIMENTO 20cm E ESPESSURA 6cm. TÁTIL E DO TIPO DIRECIONAL (CLASSE DE RESISTÊNCIA DO CONCRETO 35MPA, SEGUNDO A NBR 9781/13). EXCLUSIVO ME/EPP.	54,00	M2	59,50	3.213,00
3	53136	PAVER DE CONCRETO COLORIDO, LARGURA 10cm, COMPRIMENTO 20cm E ESPESSURA 8cm. TÁTIL E DO TIPO DIRECIONAL (CLASSE DE RESISTÊNCIA DO CONCRETO 35MPA, SEGUNDO A NBR 9781/13). EXCLUSIVO ME/EPP.	54,00	M2	78,60	4.244,40
4	58997	PAVER DE CONCRETO DE COR NATURAL, LARGURA 10CM, COMPRIMENTO 20CM E ESPESSURA 8cm. (CLASSE DE RESISTÊNCIA DO CONCRETO 35MPA, SEGUNDO A NBR 9781/13). EXCLUSIVO ME/EPP.	154,00	M2	49,00	7.546,00
5	42896	PAVER DE CONCRETO DE COR NATURAL, LARGURA 10cm, COMPRIMENTO 20cm E ESPESSURA 6cm (CLASSE DE RESISTÊNCIA DO CONCRETO 35MPA, SEGUNDO A NBR 9781/13). EXCLUSIVO ME/EPP.	154,00	M2	47,80	7.361,20
6	48810	TUBO DE ESGOTO PLUVIAL MACHO /FÊMEA PS (PLUVIAL SIMPLES) DIÂMETRO DE 40 CM E COMPRIMENTO 100 CM EXCLUSIVO ME/EPP.	77,00	UN	73,88	5.688,76
7	48808	TUBO DE ESGOTO PLUVIAL MACHO /FÊMEA PS (PLUVIAL SIMPLES) DIÂMETRO DE 60 CM E COMPRIMENTO 100 CM EXCLUSIVO ME/EPP.	77,00	UN	108,33	8.341,41
8	59001	TUBO DE ESGOTO PLUVIAL MACHO /FÊMEA PS (PLUVIAL SIMPLES) DIÂMETRO DE 30 CM E COMPRIMENTO 100 CM. EXCLUSIVO ME/EPP.	77,00	UN	44,58	3.432,66





Município de Capanema
Estado do Paraná

9	59000	TUBO DE ESGOTO PLUVIAL MACHO /FÊMEA PS (PLUVIAL SIMPLES) DIÂMETRO DE 20 CM E COMPRIMENTO 100 CM. EXCLUSIVO ME/EPP.	47,00	UN	33,73	1.585,31
10	59004	TUBO DE ESGOTO PLUVIAL MACHO FÊMEA PA (PLUVIAL ARMADO) DIÂMETRO DE 120 CM COMPRIMENTO 100 CM. EXCLUSIVO ME/EPP.	11,00	UN	590,00	6.490,00
11	59006	TUBO DE ESGOTO PLUVIAL MACHO FÊMEA PA (PLUVIAL ARMADO) DIÂMETRO DE 200 CM COMPRIMENTO 100 CM. EXCLUSIVO ME/EPP.	11,00	UN	1.828,00	20.108,00
12	59003	TUBO DE ESGOTO PLUVIAL MACHO FÊMEA PA (PLUVIAL ARMADO) DIÂMETRO DE 100 CM COMPRIMENTO 100 CM EXCLUSIVO ME/EPP.	11,00	UN	490,88	5.399,68
13	48809	TUBO DE ESGOTO PLUVIAL MACHO FÊMEA PA (PLUVIAL ARMADO) DIÂMETRO DE 80 CM COMPRIMENTO 100 CM EXCLUSIVO ME/EPP.	11,00	UN	315,33	3.468,63
TOTAL						79.035,72

Lote: 7 – AMPLA CONCORRÊNCIA

Item	Código do produto/serviço	Nome do produto/serviço	Quantidade	Unidade	Preço máximo	Preço máximo total
1	39235	ABRACADEIRA ROSCA SEM FIM 89 x 108 AMPLA CONCORRÊNCIA.	75,00	UN	3,13	234,75
2	39236	ABRACADEIRA TIPO D COM CUNHA 1" AMPLA CONCORRÊNCIA.	112,00	UN	1,59	178,08
3	65584	ABRACADEIRA TIPO U 1. AMPLA CONCORRÊNCIA.	75,00	UN	1,91	143,25
4	39237	ABRACADEIRA TIPO U 2" AMPLA CONCORRÊNCIA.	11,00	UN	1,18	12,98
5	65585	ABRACADEIRA, MATERIAL:NÁILON, TIPO:COM RANHURAS, COMPRIMENTO TOTAL:100 MM, LARGURA:2,50 MM. PACOTE COM 100 UNIDADES. AMPLA CONCORRÊNCIA.	22,00	PCT	2,17	47,74
6	65586	ABRACADEIRA, MATERIAL:NÁILON, TIPO:COM RANHURAS, COMPRIMENTO TOTAL:140 MM, LARGURA:3,60 MM. PACOTE COM 100 UNIDADES. AMPLA CONCORRÊNCIA.	22,00	PCT	14,63	321,86
7	65587	ABRACADEIRA, MATERIAL:NÁILON, TIPO:COM RANHURAS, COMPRIMENTO TOTAL:200 MM, LARGURA:4,80 MM. PACOTE COM 100 UNIDADES. AMPLA CONCORRÊNCIA.	22,00	PCT	22,72	499,84
8	65588	ABRACADEIRA, MATERIAL:NÁILON, TIPO:COM RANHURAS, COMPRIMENTO TOTAL:300 MM, LARGURA:4,80 MM. PACOTE COM 100 UNIDADES. AMPLA CONCORRÊNCIA.	22,00	PCT	24,81	545,82





Município de Capanema
Estado do Paraná

9	65589	ABRAÇADEIRA, MATERIAL:NÁILON, TIPO:COM RANHURAS, COMPRIMENTO TOTAL:400 MM, LARGURA:4,80 MM. PACOTE COM 100 UNIDADES. AMPLA CONCORRÊNCIA.	22,00	PCT	44,61	981,42
10	65590	ARMAÇÃO REX 1X1 PESADA PADRÃO COPEL. AMPLA CONCORRÊNCIA.	22,00	UN	14,30	314,60
11	65591	ARRUELA QUADRADA PARA PARAFUSO REX 5/8. AMPLA CONCORRÊNCIA.	75,00	UN	1,59	119,25
12	39260	BROCA DE WIDEA 10 mm AMPLA CONCORRÊNCIA.	18,00	UN	16,55	297,90
13	53491	BROCA DE WIDEA 10 mm ENGATE RÁPIDO AMPLA CONCORRÊNCIA.	18,00	UN	10,25	184,50
14	39261	BROCA DE WIDEA 6 mm AMPLA CONCORRÊNCIA.	15,00	UN	11,40	171,00
15	53492	BROCA DE WIDEA 6 mm ENGATE RÁPIDO AMPLA CONCORRÊNCIA.	15,00	UN	14,00	210,00
16	39262	BROCA DE WIDEA 8 mm AMPLA CONCORRÊNCIA.	15,00	UN	6,37	95,55
17	53493	BROCA DE WIDEA 8 mm ENGATE RÁPIDO BROCA DE WIDEA 8 mm ENGATE RÁPIDO AMPLA CONCORRÊNCIA.	15,00	UN	10,25	153,75
18	53494	BROCA DE WIDEA SERRA COPO CONJUNTO AMPLA CONCORRÊNCIA.	3,00	UN	33,17	99,51
19	53495	BROCA SERRA COPO PARA MADEIRA CONJUNTO AMPLA CONCORRÊNCIA.	3,00	UN	36,66	109,98
20	39263	BUCHA PLÁSTICA 8 mm AMPLA CONCORRÊNCIA.	300,00	UN	0,10	30,00
21	46070	BUCHA PLÁSTICA COM ABA 6MM AMPLA CONCORRÊNCIA.	375,00	UN	0,13	48,75
22	53496	BUCHA REDUÇÃO 25 x 20 mm AMPLA CONCORRÊNCIA.	75,00	UN	0,79	59,25
23	39264	BUCHA REDUÇÃO 32 x 20 mm AMPLA CONCORRÊNCIA.	75,00	UN	1,76	132,00
24	53501	CADEADO Nº: 20 AMPLA CONCORRÊNCIA.	30,00	UN	13,38	401,40
25	53502	CADEADO Nº:25 AMPLA CONCORRÊNCIA.	30,00	UN	16,59	497,70
26	53503	CADEADO Nº:35 AMPLA CONCORRÊNCIA.	75,00	UN	26,18	1.963,50
27	53504	CADEADO Nº:45 AMPLA CONCORRÊNCIA.	75,00	UN	37,80	2.835,00
28	53505	CADEADO Nº:50 AMPLA CONCORRÊNCIA.	75,00	UN	50,57	3.792,75
29	65592	CATRACA ARAME, MATERIAL:AÇO 1045, REVESTIMENTO:BICROMATIZADO, PESO:0,645 KG, CAPACIDADE TRAÇÃO:5.000 KG, APLICAÇÃO:ESTICAR ARAME, CARACTERÍSTICAS ADICIONAIS:ACOLHER DE 3,0 A 3,5 M DE CORDOALHA AÇO 1/4 POL, AMPLA CONCORRÊNCIA.	187,00	UN	12,77	2.387,99





Município de Capanema
Estado do Paraná

30	65593	CILINDRO PARA FECHADURA MARCA/MODELO ALIANÇA. AMPLA CONCORRÊNCIA.	37,00	UN	31,07	1.149,59
31	65594	CILINDRO PARA FECHADURA MARCA/MODELO SOPRANO. AMPLA CONCORRÊNCIA.	37,00	UN	26,83	992,71
32	65595	CILINDRO PARA FECHADURA MARCA/MODELO STAM. AMPLA CONCORRÊNCIA.	37,00	UN	30,77	1.138,49
33	39281	COLUNA DE AÇO 8 mm, 7 x 14 cm COM 6 METROS DE COMPRIMENTO AMPLA CONCORRÊNCIA.	75,00	UN	172,74	12.955,50
34	42800	DISCO DE CORTE REFRAATÓRIO 10 POLEGADAS AMPLA CONCORRÊNCIA.	37,00	UN	26,38	976,06
35	39286	DISCO DIAMANTADO SEGMENTADO 110 x20 mm AMPLA CONCORRÊNCIA.	90,00	UN	18,63	1.676,70
36	39287	DISCO PARA CORTE DE MADEIRA 185 mm x 20 mm x 24 DENTES AMPLA CONCORRÊNCIA.	37,00	UN	34,05	1.259,85
37	65596	DOBRADIÇA DE FERRO 3 1/2'. AMPLA CONCORRÊNCIA.	135,00	UN	3,69	498,15
38	39293	FECHADURA METÁLICA EXTERNA AMPLA CONCORRÊNCIA.	75,00	UN	59,10	4.432,50
39	39294	FECHADURA METÁLICA INTERNA AMPLA CONCORRÊNCIA.	75,00	UN	47,33	3.549,75
40	39295	FITA CREPE 19 mm x50 m AMPLA CONCORRÊNCIA.	150,00	UN	4,68	702,00
41	46036	FITA CREPE 25X50M AMPLA CONCORRÊNCIA.	75,00	UN	7,80	585,00
42	39296	FITA CREPE 50 mm x 50 m AMPLA CONCORRÊNCIA.	75,00	UN	13,97	1.047,75
43	39297	FITA DUPLA FACE TRANSPARENTE PARA FIXAÇÃO DE VIDROS E CANALETAS DE PVC EM PAREDES, CAPACIDADE DE CARGA DE 1 kg A CADA 5 cm ² DE FITA, COM 12 mm DE LARGURA, ROLO COM 20 METROS DE COMPRIMENTO AMPLA CONCORRÊNCIA.	22,00	ROLO	6,61	145,42
44	65597	FITA VEDA ROSCA, MATERIAL:TEFLON, COMPRIMENTO:10 M, LARGURA:18 MM, ESPESSURA:0,06 A 0,08 MM, RESISTÊNCIA TEMPERATURA:-200 A 260 °C, NORMAS TÉCNICAS:ABNT, MIL SPEC T-27730-A AMPLA CONCORRÊNCIA.	37,00	ROLO	4,38	162,06
45	65598	FITA VEDA ROSCA, MATERIAL:TEFLON, COMPRIMENTO:25 M, LARGURA:12 MM, ESPESSURA:0,06 A 0,08 MM, RESISTÊNCIA TEMPERATURA:-200 A 260 °C, NORMAS TÉCNICAS:ABNT, MIL SPEC T-27730-A AMPLA CONCORRÊNCIA.	37,00	ROLO	3,10	114,70
46	65599	FITA VEDA ROSCA, MATERIAL:TEFLON, COMPRIMENTO:25 M, LARGURA:18 MM, ESPESSURA:0,06 A 0,08 MM,	37,00	ROLO	5,20	192,40





Município de Capanema
Estado do Paraná

		RESISTÊNCIA TEMPERATURA:-200 A 260 °C, NORMAS TÉCNICAS:ABNT, MIL SPEC T-27730-A AMPLA CONCORRÊNCIA.				
47	42780	FITA ZEBRADA PARA SEGURANÇA, ROLO COM 200 METROS. AMPLA CONCORRÊNCIA.	75,00	ROLO	13,95	1.046,25
48	42795	PARAFUSO 4,8X 50MM CABEÇA DE PANELA. AMPLA CONCORRÊNCIA.	600,00	UN	0,33	198,00
49	65600	PARAFUSO AUTO-ATARRAXANTE, MATERIAL:AÇO CARBONO, TIPO CABEÇA:PANELA, DIÂMETRO CORPO:1/4 POL, COMPRIMENTO:14 MM, CARACTERÍSTICAS ADICIONAIS:COM BUCHA S-8 AMPLA CONCORRÊNCIA.	225,00	UN	1,67	375,75
50	65601	PARAFUSO AUTO-ATARRAXANTE, MATERIAL:AÇO CARBONO, TIPO CABEÇA:PANELA, DIÂMETRO CORPO:1/4 POL, COMPRIMENTO:35 MM, CARACTERÍSTICAS ADICIONAIS:COM BUCHA S-6 AMPLA CONCORRÊNCIA.	225,00	UN	0,60	135,00
51	65605	PARAFUSO AUTO-ATARRAXANTE, MATERIAL:AÇO CARBONO, TIPO CABEÇA:PANELA, DIÂMETRO CORPO:3/16 POL, COMPRIMENTO:35 MM, CARACTERÍSTICAS ADICIONAIS:COM BUCHA S-10 AMPLA CONCORRÊNCIA.	225,00	UN	0,49	110,25
52	65606	PARAFUSO AUTO-ATARRAXANTE, MATERIAL:AÇO CARBONO, TIPO CABEÇA:PANELA, DIÂMETRO CORPO:3/16 POL, COMPRIMENTO:35 MM, CARACTERÍSTICAS ADICIONAIS:COM BUCHA S-8 AMPLA CONCORRÊNCIA.	225,00	UN	0,20	45,00
53	65607	PARAFUSO COM BUCHA DE LATÃO BUCHA 10MM. AMPLA CONCORRÊNCIA.	375,00	UN	1,93	723,75
54	65608	PARAFUSO FIXAÇÃO TELHADO, MATERIAL:AÇO CARBONO, COMPRIMENTO:110 MM, DIÂMETRO:5/16 POL, CARACTERÍSTICAS ADICIONAIS:ARRUELA METAL E ARRUELA BORRACHA AMPLA CONCORRÊNCIA.	225,00	UN	1,68	378,00
55	39326	PARAFUSO PHILLIPS 3,5 x 35 mm AMPLA CONCORRÊNCIA.	375,00	UN	0,21	78,75
56	46069	PARAFUSO PHILLIPS 4,0X25MM AMPLA CONCORRÊNCIA.	375,00	UN	0,12	45,00
57	39327	PARAFUSO PHILLIPS 5,0 x 60 mm AMPLA CONCORRÊNCIA.	375,00	UN	0,44	165,00
58	53533	PARAFUSO PHILLIPS 7,0 x 60 mm AMPLA CONCORRÊNCIA.	375,00	UN	0,86	322,50
59	42796	PARAFUSO SEXTAVADO COM ROSCA SOBERBA 1/4 X 35mm AMPLA CONCORRÊNCIA.	600,00	UN	0,43	258,00





Município de Capanema
Estado do Paraná

60	65609	POSTE DE CONCRETO 7,20 METROS COM CAPACIDADE DE ATE 100A TRIF. AMPLA CONCORRÊNCIA.	15,00	UN	749,89	11.248,35
61	42785	TRELIÇA PARA LAJE 6/4,2/4,2 AMPLA CONCORRÊNCIA.	225,00	M	57,53	12.944,25
62	65610	VERGALHÃO AÇO CA-50 10,0 MM BARRA COM 12 METROS. AMPLA CONCORRÊNCIA.	225,00	UN	56,98	12.820,50
63	65611	VERGALHÃO AÇO CA-50 12,5 MM BARRA COM 12 METROS. AMPLA CONCORRÊNCIA.	187,00	UN	97,50	18.232,50
64	65612	VERGALHÃO AÇO CA-50 4,2 MM BARRA COM 12 METROS. AMPLA CONCORRÊNCIA.	375,00	UN	18,99	7.121,25
65	65613	VERGALHÃO AÇO CA-50 6,3 MM BARRA COM 12 METROS. AMPLA CONCORRÊNCIA.	300,00	UN	33,95	10.185,00
66	65614	VERGALHÃO AÇO CA-50 8,0 MM BARRA COM 12 METROS. AMPLA CONCORRÊNCIA.	262,00	UN	51,73	13.553,26
TOTAL						138.435,11

Lote: 8 – EXCLUSIVO PARA EMPRESA ME-EPP

Item	Código do produto/serviço	Nome do produto/serviço	Quantidade	Unidade	Preço máximo	Preço máximo total
1	39235	ABRACADEIRA ROSCA SEM FIM 89 x 108 EXCLUSIVO ME/EPP.	25,00	UN	3,13	78,25
2	39236	ABRACADEIRA TIPO D COM CUNHA 1" EXCLUSIVO ME/EPP.	38,00	UN	1,59	60,42
3	65584	ABRACADEIRA TIPO U 1. EXCLUSIVO ME/EPP.	25,00	UN	1,91	47,75
4	39237	ABRACADEIRA TIPO U 2" EXCLUSIVO ME/EPP.	4,00	UN	1,18	4,72
5	65585	ABRACADEIRA, MATERIAL:NÁILON, TIPO:COM RANHURAS, COMPRIMENTO TOTAL:100 MM, LARGURA:2,50 MM. PACOTE COM 100 UNIDADES. EXCLUSIVO ME/EPP.	8,00	PCT	2,17	17,36
6	65586	ABRACADEIRA, MATERIAL:NÁILON, TIPO:COM RANHURAS, COMPRIMENTO TOTAL:140 MM, LARGURA:3,60 MM. PACOTE COM 100 UNIDADES. EXCLUSIVO ME/EPP.	8,00	PCT	14,63	117,04
7	65587	ABRACADEIRA, MATERIAL:NÁILON, TIPO:COM RANHURAS, COMPRIMENTO TOTAL:200 MM, LARGURA:4,80 MM. PACOTE COM 100 UNIDADES. EXCLUSIVO ME/EPP.	8,00	PCT	22,72	181,76
8	65588	ABRACADEIRA, MATERIAL:NÁILON, TIPO:COM RANHURAS, COMPRIMENTO TOTAL:300 MM, LARGURA:4,80 MM.	8,00	PCT	24,81	198,48





Município de Capanema
Estado do Paraná

		PACOTE COM 100 UNIDADES. EXCLUSIVO ME/EPP.				
9	65589	ABRAÇADEIRA, MATERIAL:NÁILON, TIPO:COM RANHURAS, COMPRIMENTO TOTAL:400 MM, LARGURA:4,80 MM. PACOTE COM 100 UNIDADES. EXCLUSIVO ME/EPP.	8,00	PCT	44,61	356,88
10	65590	ARMAÇÃO REX 1X1 PESADA PADRÃO COPEL. EXCLUSIVO ME/EPP.	8,00	UN	14,30	114,40
11	65591	ARRUELA QUADRADA PARA PARAFUSO REX 5/8. EXCLUSIVO ME/EPP.	25,00	UN	1,59	39,75
12	39260	BROCA DE WIDEA 10 mm EXCLUSIVO ME/EPP.	7,00	UN	16,55	115,85
13	53491	BROCA DE WIDEA 10 mm ENGATE RÁPIDO EXCLUSIVO ME/EPP.	7,00	UN	10,25	71,75
14	39261	BROCA DE WIDEA 6 mm EXCLUSIVO ME/EPP.	5,00	UN	11,40	57,00
15	53492	BROCA DE WIDEA 6 mm ENGATE RÁPIDO EXCLUSIVO ME/EPP.	5,00	UN	14,00	70,00
16	39262	BROCA DE WIDEA 8 mm EXCLUSIVO ME/EPP.	5,00	UN	6,37	31,85
17	53493	BROCA DE WIDEA 8 mm ENGATE RÁPIDO BROCA DE WIDEA 8 mm ENGATE RÁPIDO EXCLUSIVO ME/EPP.	5,00	UN	10,25	51,25
18	53494	BROCA DE WIDEA SERRA COPO CONJUNTO EXCLUSIVO ME/EPP.	2,00	UN	33,17	66,34
19	53495	BROCA SERRA COPO PARA MADEIRA CONJUNTO EXCLUSIVO ME/EPP.	2,00	UN	36,66	73,32
20	39263	BUCHA PLÁSTICA 8 mm EXCLUSIVO ME/EPP.	100,00	UN	0,10	10,00
21	46070	BUCHA PLÁSTICA COM ABA 6MM EXCLUSIVO ME/EPP.	125,00	UN	0,13	16,25
22	53496	BUCHA REDUÇÃO 25 x 20 mm EXCLUSIVO ME/EPP.	25,00	UN	0,79	19,75
23	39264	BUCHA REDUÇÃO 32 x 20 mm EXCLUSIVO ME/EPP.	25,00	UN	1,76	44,00
24	53501	CADEADO Nº: 20 EXCLUSIVO ME/EPP.	10,00	UN	13,38	133,80
25	53502	CADEADO Nº:25 EXCLUSIVO ME/EPP.	10,00	UN	16,59	165,90
26	53503	CADEADO Nº:35 EXCLUSIVO ME/EPP.	25,00	UN	26,18	654,50
27	53504	CADEADO Nº:45 EXCLUSIVO ME/EPP.	25,00	UN	37,80	945,00
28	53505	CADEADO Nº:50 EXCLUSIVO ME/EPP.	25,00	UN	50,57	1.264,25
29	65592	CATRACA ARAME, MATERIAL:AÇO 1045, REVESTIMENTO:BICROMATIZADO, PESO:0,645 KG, CAPACIDADE TRAÇÃO:5.000 KG, APLICAÇÃO:ESTICAR ARAME, CARACTERÍSTICAS ADICIONAIS:ACOLHER DE 3,0 A 3,5 M DE CORDOALHA AÇO 1/4 POL, EXCLUSIVO ME/EPP.	63,00	UN	12,77	804,51
30	65593	CILINDRO PARA FECHADURA MARCA/MODELO ALIANÇA. EXCLUSIVO ME/EPP.	13,00	UN	31,07	403,91





Município de Capanema
Estado do Paraná

31	65594	CILINDRO PARA FECHADURA MARCA/MODELO SOPRANO. EXCLUSIVO ME/EPP.	13,00	UN	26,83	348,79
32	65595	CILINDRO PARA FECHADURA MARCA/MODELO STAM. EXCLUSIVO ME/EPP.	13,00	UN	30,77	400,01
33	39281	COLUNA DE AÇO 8 mm, 7 x 14 cm COM 6 METROS DE COMPRIMENTO EXCLUSIVO ME/EPP.	25,00	UN	172,74	4.318,50
34	42800	DISCO DE CORTE REFRAATÁRIO 10 POLEGADAS EXCLUSIVO ME/EPP.	13,00	UN	26,38	342,94
35	39286	DISCO DIAMANTADO SEGMENTADO 110 x20 mm EXCLUSIVO ME/EPP.	30,00	UN	18,63	558,90
36	39287	DISCO PARA CORTE DE MADEIRA 185 mm x 20 mm x 24 DENTES EXCLUSIVO ME/EPP.	13,00	UN	34,05	442,65
37	65596	DOBRADIÇA DE FERRO 3 1/2'. EXCLUSIVO ME/EPP.	45,00	UN	3,69	166,05
38	39293	FECHADURA METÁLICA EXTERNA EXCLUSIVO ME/EPP.	25,00	UN	59,10	1.477,50
39	39294	FECHADURA METÁLICA INTERNA EXCLUSIVO ME/EPP.	25,00	UN	47,33	1.183,25
40	39295	FITA CREPE 19 mm x50 m EXCLUSIVO ME/EPP.	50,00	UN	4,68	234,00
41	46036	FITA CREPE 25X50M EXCLUSIVO ME/EPP.	25,00	UN	7,80	195,00
42	39296	FITA CREPE 50 mm x 50 m EXCLUSIVO ME/EPP.	25,00	UN	13,97	349,25
43	39297	FITA DUPLA FACE TRANSPARENTE PARA FIXAÇÃO DE VIDROS E CANALETAS DE PVC EM PAREDES, CAPACIDADE DE CARGA DE 1 kg A CADA 5 cm² DE FITA, COM 12 mm DE LARGURA, ROLO COM 20 METROS DE COMPRIMENTO EXCLUSIVO ME/EPP.	8,00	ROLO	6,61	52,88
44	65597	FITA VEDA ROSCA, MATERIAL:TEFLON, COMPRIMENTO:10 M, LARGURA:18 MM, ESPESSURA:0,06 A 0,08 MM, RESISTÊNCIA TEMPERATURA:-200 A 260 °C, NORMAS TÉCNICAS:ABNT, MIL SPEC T-27730-A EXCLUSIVO ME/EPP.	13,00	ROLO	4,38	56,94
45	65598	FITA VEDA ROSCA, MATERIAL:TEFLON, COMPRIMENTO:25 M, LARGURA:12 MM, ESPESSURA:0,06 A 0,08 MM, RESISTÊNCIA TEMPERATURA:-200 A 260 °C, NORMAS TÉCNICAS:ABNT, MIL SPEC T-27730-A EXCLUSIVO ME/EPP.	13,00	ROLO	3,10	40,30
46	65599	FITA VEDA ROSCA, MATERIAL:TEFLON, COMPRIMENTO:25 M, LARGURA:18 MM, ESPESSURA:0,06 A 0,08 MM, RESISTÊNCIA TEMPERATURA:-200 A 260 °C, NORMAS TÉCNICAS:ABNT, MIL SPEC T-27730-A EXCLUSIVO ME/EPP.	13,00	ROLO	5,20	67,60





Município de Capanema
Estado do Paraná

47	42780	FITA ZEBRADA PARA SEGURANÇA, ROLO COM 200 METROS. EXCLUSIVO ME/EPP.	25,00	ROLO	13,95	348,75
48	42795	PARAFUSO 4,8X 50MM CABEÇA DE PANELA. EXCLUSIVO ME/EPP.	200,00	UN	0,33	66,00
49	65600	PARAFUSO AUTO-ATARRAXANTE, MATERIAL:AÇO CARBONO, TIPO CABEÇA:PANELA, DIÂMETRO CORPO:1/4 POL, COMPRIMENTO:14 MM, CARACTERÍSTICAS ADICIONAIS:COM BUCHA S-8 EXCLUSIVO ME/EPP.	75,00	UN	1,67	125,25
50	65601	PARAFUSO AUTO-ATARRAXANTE, MATERIAL:AÇO CARBONO, TIPO CABEÇA:PANELA, DIÂMETRO CORPO:1/4 POL, COMPRIMENTO:35 MM, CARACTERÍSTICAS ADICIONAIS:COM BUCHA S-6 EXCLUSIVO ME/EPP.	75,00	UN	0,60	45,00
51	65605	PARAFUSO AUTO-ATARRAXANTE, MATERIAL:AÇO CARBONO, TIPO CABEÇA:PANELA, DIÂMETRO CORPO:3/16 POL, COMPRIMENTO:35 MM, CARACTERÍSTICAS ADICIONAIS:COM BUCHA S-10 EXCLUSIVO ME/EPP.	75,00	UN	0,49	36,75
52	65606	PARAFUSO AUTO-ATARRAXANTE, MATERIAL:AÇO CARBONO, TIPO CABEÇA:PANELA, DIÂMETRO CORPO:3/16 POL, COMPRIMENTO:35 MM, CARACTERÍSTICAS ADICIONAIS:COM BUCHA S-8 EXCLUSIVO ME/EPP.	75,00	UN	0,20	15,00
53	65607	PARAFUSO COM BUCHA DE LATÃO BUCHA 10MM. EXCLUSIVO ME/EPP.	125,00	UN	1,93	241,25
54	65608	PARAFUSO FIXAÇÃO TELHADO, MATERIAL:AÇO CARBONO, COMPRIMENTO:110 MM, DIÂMETRO:5/16 POL, CARACTERÍSTICAS ADICIONAIS:ARRUELA METAL E ARRUELA BORRACHA EXCLUSIVO ME/EPP.	75,00	UN	1,68	126,00
55	39326	PARAFUSO PHILLIPS 3,5 x 35 mm EXCLUSIVO ME/EPP.	125,00	UN	0,21	26,25
56	46069	PARAFUSO PHILLIPS 4,0X25MM EXCLUSIVO ME/EPP.	125,00	UN	0,12	15,00
57	39327	PARAFUSO PHILLIPS 5,0 x 60 mm EXCLUSIVO ME/EPP.	125,00	UN	0,44	55,00
58	53533	PARAFUSO PHILLIPS 7,0 x 60 mm EXCLUSIVO ME/EPP.	125,00	UN	0,86	107,50
59	42796	PARAFUSO SEXTAVADO COM ROSCA SOBERBA 1/4 X 35mm EXCLUSIVO ME/EPP.	200,00	UN	0,43	86,00
60	65609	POSTE DE CONCRETO 7,20 METROS COM CAPACIDADE DE ATE 100A TRIF. EXCLUSIVO ME/EPP.	5,00	UN	749,89	3.749,45





Município de Capanema
Estado do Paraná

61	42785	TRELIÇA PARA LAJE 6/4,2/4,2 EXCLUSIVO ME/EPP.	75,00	M	57,53	4.314,75
62	65610	VERGALHÃO AÇO CA-50 10,0 MM BARRA COM 12 METROS. EXCLUSIVO ME/EPP.	75,00	UN	56,98	4.273,50
63	65611	VERGALHÃO AÇO CA-50 12,5 MM BARRA COM 12 METROS. EXCLUSIVO ME/EPP.	63,00	UN	97,50	6.142,50
64	65612	VERGALHÃO AÇO CA-50 4,2 MM BARRA COM 12 METROS. EXCLUSIVO ME/EPP.	125,00	UN	18,99	2.373,75
65	65613	VERGALHÃO AÇO CA-50 6,3 MM BARRA COM 12 METROS. EXCLUSIVO ME/EPP.	100,00	UN	33,95	3.395,00
66	65614	VERGALHÃO AÇO CA-50 8,0 MM BARRA COM 12 METROS. EXCLUSIVO ME/EPP.	88,00	UN	51,73	4.552,24
TOTAL						46.545,54
Lote: 9 – AMPLA CONCORRÊNCIA						
Item	Código do produto/serviço	Nome do produto/serviço	Quantidade	Unidade	Preço máximo	Preço máximo total
1	39253	ARGAMASSA AC-3, SACO COM 20 kg AMPLA CONCORRÊNCIA.	75,00	SC	39,53	2.964,75
2	65615	ARAME GALVANIZADO Nº 18, LISO. AMPLA CONCORRÊNCIA.	75,00	KG	32,70	2.452,50
3	65616	ARAME RECOZIDO Nº 18, LISO. AMPLA CONCORRÊNCIA.	75,00	KG	21,33	1.599,75
4	39252	ARGAMASSA AC - 2, SACO COM 20 kg AMPLA CONCORRÊNCIA.	150,00	SC	24,87	3.730,50
5	65617	ARGAMASSA, COMPOSIÇÃO: CIMENTO, AGREGADO NATURAL E ADITIVOS, COR: AREIA, APLICAÇÃO: REJUNTE DE PLACAS CERÂMICAS EM PISOS E PAREDES, APRESENTAÇÃO: PÓ. AMPLA CONCORRÊNCIA.	75,00	KG	4,50	337,50
6	65619	ARGAMASSA, COMPOSIÇÃO: CIMENTO, AGREGADO NATURAL E ADITIVOS, COR: BRANCA, APLICAÇÃO: REJUNTE DE PLACAS CERÂMICAS EM PISOS E PAREDES, APRESENTAÇÃO: PÓ. AMPLA CONCORRÊNCIA.	75,00	KG	5,44	408,00
7	65620	ARGAMASSA, COMPOSIÇÃO: CIMENTO, AGREGADO NATURAL E ADITIVOS, COR: PRETA, APLICAÇÃO: REJUNTE DE PLACAS CERÂMICAS EM PISOS E PAREDES, APRESENTAÇÃO: PÓ. AMPLA CONCORRÊNCIA.	75,00	KG	5,30	397,50
8	65618	ARGAMASSA, COMPOSIÇÃO: CIMENTO, AGREGADO NATURAL E ADITIVOS, COR: BEGE, APLICAÇÃO: REJUNTE DE PLACAS CERÂMICAS EM PISOS E PAREDES, APRESENTAÇÃO: PÓ. AMPLA CONCORRÊNCIA.	75,00	KG	6,34	475,50
9	65621	ARGAMASSA, COMPOSIÇÃO: CIMENTO, AGREGADO NATURAL E ADITIVOS, COR: CINZA, APLICAÇÃO: REJUNTE DE PLACAS CERÂMICAS EM PISOS E	75,00	KG	4,47	335,25





Município de Capanema
Estado do Paraná

		PAREDES, APRESENTAÇÃO:PÓ AMPLA CONCORRÊNCIA.				
10	39254	ASSENTO ALMOFADADO PARA VASO SANITÁRIO COM TAMPA AMPLA CONCORRÊNCIA.	60,00	UN	67,61	4.056,60
11	39255	ASSENTO SANITÁRIO EM PLÁSTICO INJETADO COM TAMPA AMPLA CONCORRÊNCIA.	37,00	UN	38,46	1.423,02
12	42801	BANDEJA PARA PINTURA 23CM AMPLA CONCORRÊNCIA.	11,00	UN	7,84	86,24
13	39257	BARRICA TEXTURA AREIOSA BRANCA 25 kg AMPLA CONCORRÊNCIA.	37,00	BC	73,63	2.724,31
14	39269	CAL HIDRATADA, SACCA COM 20 kg AMPLA CONCORRÊNCIA.	600,00	SC	18,99	11.394,00
15	39270	CAL LÍQUIDO BALDE DE 18 LITROS AMPLA CONCORRÊNCIA.	75,00	BLD	104,77	7.857,75
16	39271	CAL PARA PINTURA COM 8 kg AMPLA CONCORRÊNCIA.	112,00	SC	13,19	1.477,28
17	39273	CARRINHO DE MÃO COM CAÇAMBA DE CAPACIDADE VOLUMÉTRICA MÍNIMA DE 46 LITROS E 85 KG DE CARGA CONFECCIONADA EM CHAPA GALVANIZADA 22 (0.75MM) E ESTRUTUTA EM AÇO TUBULAR, COM RODA PNEU E CÂMARA AMPLA CONCORRÊNCIA.	7,00	UN	236,54	1.655,78
18	39279	CIMENTO SACCA COM 50 kg AMPLA CONCORRÊNCIA.	750,00	SC	41,80	31.350,00
19	65622	CONJUNTO SANITÁRIO COM 3 PEÇAS (SANITÁRIO COM TAMPA E ASSENTO + COLUNA + BACIA). COR: BRANCO. AMPLA CONCORRÊNCIA.	37,00	CONJ	270,96	10.025,52
20	39288	DISPENSER PARA SABONETE LÍQUIDO EM PVC AMPLA CONCORRÊNCIA.	22,00	UN	23,53	517,66
21	39289	DISPENSER PORTA PAPEL TOALHA EM PVC AMPLA CONCORRÊNCIA.	22,00	UN	19,33	425,26
22	39301	FORRO DE PVC 100 mm, FRISADO BRANCO AMPLA CONCORRÊNCIA.	562,00	M2	29,45	16.550,90
23	34182	LÂMINA PARA ARCO DE SERRA MANUAL BIMETÁLICA, COM DENTES DE AMBOS OS LADOS, 24 DENTES POR POLEGADA, 300 mm OU 8". AMPLA CONCORRÊNCIA.	150,00	UN	10,42	1.563,00
24	53529	LIMA CHATA AMPLA CONCORRÊNCIA.	7,00	UN	20,33	142,31
25	65623	LIMA TRIANGULAR. AMPLA CONCORRÊNCIA.	11,00	UN	17,33	190,63
26	39418	LINHA DE NYLON 0.8 mm x 100 m, PARA PEDREIRO AMPLA CONCORRÊNCIA.	37,00	ROLO	11,76	435,12
27	46041	LIXA MASSA 100 10/100 AMPLA CONCORRÊNCIA.	150,00	UN	1,32	198,00
28	46040	LIXA MASSA 120 10/120 AMPLA CONCORRÊNCIA.	150,00	UN	1,43	214,50
29	46021	LIXA MASSA G150 AMPLA CONCORRÊNCIA.	75,00	UN	1,48	111,00





Município de Capanema
Estado do Paraná

30	46022	LIXA MASSA G80 AMPLA CONCORRÊNCIA.	225,00	UN	1,48	333,00
31	39314	LONA PRETA 150 MICRONS COM 8 METROS DE LARGURA AMPLA CONCORRÊNCIA.	1.500,00	ML	5,81	8.715,00
32	39375	MICROESFERA DE VIDRO PARA PINTURA DE DEMARCAÇÃO VIÁRIA SACA DE 25 kg AMPLA CONCORRÊNCIA.	11,00	SC	244,00	2.684,00
33	42792	ÓLEO DESINGRIPANTE E ANTI-FERRUGEM, FRASCO DE 300ML. AMPLA CONCORRÊNCIA.	97,00	FRAS	18,62	1.806,14
34	65624	PAPELEIRA (PORTA ROLO DE PAPEL HIGIÊNICO) COM TAMPA. MATERIAL: AÇO CROMADO. FIXAÇÃO: PAREDE. AMPLA CONCORRÊNCIA.	37,00	UN	22,99	850,63
35	65647	PÓ FLOCULANTE DECANTADOR, CLARIFICANTE E AUXILIAR DE FILTRAÇÃO PARA MANUTENÇÃO DE PISCINAS E CHAFARIZ. PRINCÍPIO ATIVO: SULFATO DE ALUMÍNIO. COMPOSIÇÃO: SULFATO DE ALUMÍNIO E COADJUVANTE. APRESENTAÇÃO: GRANULADO. EMBALAGEM COM 2KG. AMPLA CONCORRÊNCIA.	45,00	PCT	22,50	1.012,50
36	65625	PREGO DE AÇO COM CABEÇA 12X12. AMPLA CONCORRÊNCIA.	30,00	KG	24,10	723,00
37	65626	PREGO DE AÇO COM CABEÇA 17X27. AMPLA CONCORRÊNCIA.	75,00	KG	25,70	1.927,50
38	65627	PREGO DE AÇO COM CABEÇA 19X36. AMPLA CONCORRÊNCIA.	60,00	KG	18,20	1.092,00
39	65628	PREGO DE AÇO COM CABEÇA 8X8. AMPLA CONCORRÊNCIA.	15,00	KG	30,14	452,10
40	39341	RODA FORRO PVC BRANCO BARRA COM 6 METROS AMPLA CONCORRÊNCIA.	187,00	UN	32,66	6.107,42
41	53536	SERROTE DE PODA 46,4X5X2,7 cm AMPLA CONCORRÊNCIA.	7,00	UN	50,37	352,59
42	65629	TAMPA PARA VASO SANITÁRIO. ESTOFADA. AMPLA CONCORRÊNCIA.	37,00	UN	50,34	1.862,58
43	65630	TAMPA PARA VASO SANITÁRIO. PLÁSTICA BÁSICA. AMPLA CONCORRÊNCIA.	37,00	UN	34,53	1.277,61
44	65631	TEXTURA GRAFEATO GR-10, COR BRANCA, 25KG. AMPLA CONCORRÊNCIA.	37,00	UN	74,67	2.762,79
TOTAL						137.058,99
Lote: 10 - EXCLUSIVO PARA EMPRESA ME E EPP						
Item	Código do produto/serviço	Nome do produto/serviço	Quantidade	Unidade	Preço máximo	Preço máximo total
1	39253	ARGAMASSA AC-3, SACO COM 20 kg EXCLUSIVO ME/EPP.	25,00	SC	39,53	988,25



Município de Capanema
Estado do Paraná

2	65615	ARAME GALVANIZADO Nº 18, LISO. EXCLUSIVO ME/EPP.	25,00	KG	32,70	817,50
3	65616	ARAME RECOZIDO Nº 18, LISO. EXCLUSIVO ME/EPP.	25,00	KG	21,33	533,25
4	39252	ARGAMASSA AC - 2, SACO COM 20 kg EXCLUSIVO ME/EPP.	50,00	SC	24,87	1.243,50
5	65617	ARGAMASSA, COMPOSIÇÃO: CIMENTO, AGREGADO NATURAL E ADITIVOS, COR: AREIA, APLICAÇÃO: REJUNTE DE PLACAS CERÂMICAS EM PISOS E PAREDES, APRESENTAÇÃO: PÓ. EXCLUSIVO ME/EPP.	25,00	KG	4,50	112,50
6	65619	ARGAMASSA, COMPOSIÇÃO: CIMENTO, AGREGADO NATURAL E ADITIVOS, COR: BRANCA, APLICAÇÃO: REJUNTE DE PLACAS CERÂMICAS EM PISOS E PAREDES, APRESENTAÇÃO: PÓ. EXCLUSIVO ME/EPP.	25,00	KG	5,44	136,00
7	65620	ARGAMASSA, COMPOSIÇÃO: CIMENTO, AGREGADO NATURAL E ADITIVOS, COR: PRETA, APLICAÇÃO: REJUNTE DE PLACAS CERÂMICAS EM PISOS E PAREDES, APRESENTAÇÃO: PÓ. EXCLUSIVO ME/EPP.	25,00	KG	5,30	132,50
8	65618	ARGAMASSA, COMPOSIÇÃO: CIMENTO, AGREGADO NATURAL E ADITIVOS, COR: BEGE , APLICAÇÃO: REJUNTE DE PLACAS CERÂMICAS EM PISOS E PAREDES, APRESENTAÇÃO: PÓ. EXCLUSIVO ME/EPP.	25,00	KG	6,34	158,50
9	65621	ARGAMASSA, COMPOSIÇÃO: CIMENTO, AGREGADO NATURAL E ADITIVOS, COR: CINZA, APLICAÇÃO: REJUNTE DE PLACAS CERÂMICAS EM PISOS E PAREDES, APRESENTAÇÃO: PÓ EXCLUSIVO ME/EPP.	25,00	KG	4,47	111,75
10	39254	ASSENTO ALMOFADADO PARA VASO SANITÁRIO COM TAMPA EXCLUSIVO ME/EPP.	20,00	UN	67,61	1.352,20
11	39255	ASSENTO SANITÁRIO EM PLÁSTICO INJETADO COM TAMPA EXCLUSIVO ME/EPP.	13,00	UN	38,46	499,98
12	42801	BANDEJA PARA PINTURA 23CM EXCLUSIVO ME/EPP.	4,00	UN	7,84	31,36
13	39257	BARRICA TEXTURA AREIOSA BRANCA 25 kg EXCLUSIVO ME/EPP.	13,00	BC	73,63	957,19
14	39269	CAL HIDRATADA, SACA COM 20 kg EXCLUSIVO ME/EPP.	200,00	SC	18,99	3.798,00
15	39270	CAL LÍQUIDO BALDE DE 18 LITROS EXCLUSIVO ME/EPP.	25,00	BLD	104,77	2.619,25
16	39271	CAL PARA PINTURA COM 8 kg EXCLUSIVO ME/EPP.	38,00	SC	13,19	501,22





Município de Capanema
Estado do Paraná

17	39273	CARRINHO DE MÃO COM CAÇAMBA DE CAPACIDADE VOLUMÉTRICA MÍNIMA DE 46 LITROS E 85 KG DE CARGA CONFECCIONADA EM CHAPA GALVANIZADA 22 (0.75MM) E ESTRUTUTA EM AÇO TUBULAR, COM RODA PNEU E CÂMARA EXCLUSIVO ME/EPP.	3,00	UN	236,54	709,62
18	39279	CIMENTO SACA COM 50 kg EXCLUSIVO ME/EPP.	250,00	SC	41,80	10.450,00
19	65622	CONJUNTO SANITÁRIO COM 3 PEÇAS (SANITÁRIO COM TAMPA E ASSENTO + COLUNA + BACIA). COR: BRANCO. EXCLUSIVO ME/EPP.	13,00	CONJ	270,96	3.522,48
20	39288	DISPENSER PARA SABONETE LÍQUIDO EM PVC EXCLUSIVO ME/EPP.	8,00	UN	23,53	188,24
21	39289	DISPENSER PORTA PAPEL TOALHA EM PVC EXCLUSIVO ME/EPP.	8,00	UN	19,33	154,64
22	39301	FORRO DE PVC 100 mm, FRISADO BRANCO EXCLUSIVO ME/EPP.	188,00	M2	29,45	5.536,60
23	34182	LÂMINA PARA ARCO DE SERRA MANUAL BIMETÁLICA, COM DENTES DE AMBOS OS LADOS, 24 DENTES POR POLEGADA, 300 mm OU 8". EXCLUSIVO ME/EPP.	50,00	UN	10,42	521,00
24	53529	LIMA CHATA EXCLUSIVO ME/EPP.	3,00	UN	20,33	60,99
25	65623	LIMA TRIANGULAR. EXCLUSIVO ME/EPP.	4,00	UN	17,33	69,32
26	39418	LINHA DE NYLON 0.8 mm x 100 m, PARA PEDREIRO EXCLUSIVO ME/EPP.	13,00	ROLO	11,76	152,88
27	46041	LIXA MASSA 100 10/100 EXCLUSIVO ME/EPP.	50,00	UN	1,32	66,00
28	46040	LIXA MASSA 120 10/120 EXCLUSIVO ME/EPP.	50,00	UN	1,43	71,50
29	46021	LIXA MASSA G150 EXCLUSIVO ME/EPP.	25,00	UN	1,48	37,00
30	46022	LIXA MASSA G80 EXCLUSIVO ME/EPP.	75,00	UN	1,48	111,00
31	39314	LONA PRETA 150 MICRONS COM 8 METROS DE LARGURA EXCLUSIVO ME/EPP.	500,00	ML	5,81	2.905,00
32	39375	MICROESFERA DE VIDRO PARA PINTURA DE DEMARCAÇÃO VIÁRIA SACA DE 25 kg EXCLUSIVO ME/EPP.	4,00	SC	244,00	976,00
33	42792	ÓLEO DESINGRIPANTE E ANTI-FERRUGEM, FRASCO DE 300ML. EXCLUSIVO ME/EPP.	33,00	FRAS	18,62	614,46
34	65624	PAPELEIRA (PORTA ROLO DE PAPEL HIGIÊNICO) COM TAMPA. MATERIAL: AÇO CROMADO. FIXAÇÃO: PAREDE. EXCLUSIVO ME/EPP.	13,00	UN	22,99	298,87
35	65647	PÓ FLOCULANTE DECANTADOR, CLARIFICANTE E AUXILIAR DE FILTRAÇÃO PARA MANUTENÇÃO DE PISCINAS E CHAFARIZ. PRINCÍPIO ATIVO: SULFATO DE ALUMÍNIO. COMPOSIÇÃO: SULFATO DE ALUMÍNIO E	15,00	PCT	22,50	337,50





Município de Capanema
Estado do Paraná

		COADJUVANTE. APRESENTAÇÃO: GRANULADO. EMBALAGEM COM 2KG. EXCLUSIVO ME/EPP.				
36	65625	PREGO DE AÇO COM CABEÇA 12X12. EXCLUSIVO ME/EPP.	10,00	KG	24,10	241,00
37	65626	PREGO DE AÇO COM CABEÇA 17X27. EXCLUSIVO ME/EPP.	25,00	KG	25,70	642,50
38	65627	PREGO DE AÇO COM CABEÇA 19X36. EXCLUSIVO ME/EPP.	20,00	KG	18,20	364,00
39	65628	PREGO DE AÇO COM CABEÇA 8X8. EXCLUSIVO ME/EPP.	5,00	KG	30,14	150,70
40	39341	RODA FORRO PVC BRANCO BARRA COM 6 METROS EXCLUSIVO ME/EPP.	63,00	UN	32,66	2.057,58
41	53536	SERROTE DE PODA 46,4X5X2,7 cm EXCLUSIVO ME/EPP.	3,00	UN	50,37	151,11
42	65629	TAMPA PARA VASO SANITÁRIO. ESTOFADA. EXCLUSIVO ME/EPP.	13,00	UN	50,34	654,42
43	65630	TAMPA PARA VASO SANITÁRIO. PLÁSTICA BÁSICA. EXCLUSIVO ME/EPP.	13,00	UN	34,53	448,89
44	65631	TEXTURA GRAFEATO GR-10, COR BRANCA, 25KG. EXCLUSIVO ME/EPP.	13,00	UN	74,67	970,71
TOTAL						46.456,96

Lote: 11 - AMPLA CONCORRÊNCIA

Item	Código do produto/serviço	Nome do produto/serviço	Quantidade	Unidade	Preço máximo	Preço máximo total
1	65632	CUMEEIRA FIBROCIMENTO 20 GRAUS, 4MM. AMPLA CONCORRÊNCIA.	225,00	UN	11,73	2.639,25
2	65633	CUMEEIRA FIBROCIMENTO 20 GRAUS, 6MM. AMPLA CONCORRÊNCIA.	375,00	UN	46,43	17.411,25
3	65634	PREGO TELHEIRO GALVANIZADO COM BORRACHA 18X30. AMPLA CONCORRÊNCIA.	150,00	KG	19,83	2.974,50
4	39353	TELHA DE FIBROCIMENTO 4 mm DE ESPESSURA 50 X 244 cm AMPLA CONCORRÊNCIA.	375,00	UN	80,81	30.303,75
5	39354	TELHA DE FIBROCIMENTO 6 mm DE ESPESSURA 213 x110 cm AMPLA CONCORRÊNCIA.	375,00	UN	61,24	22.965,00
6	39355	TELHA DE FIBROCIMENTO 6 mm DE ESPESSURA, 183 x110 cm AMPLA CONCORRÊNCIA.	375,00	UN	48,59	18.221,25
7	39356	TELHA DE FIBROCIMENTO, 6 mm DE ESPESSURA 305 x 110 cm AMPLA CONCORRÊNCIA.	187,00	UN	91,13	17.041,31
8	65635	TELHA FIBROCIMENTO, 6 MM DE ESPESSURA 244X110 CM. AMPLA CONCORRÊNCIA.	375,00	UN	80,81	30.303,75
TOTAL						141.860,06

Lote: 12 - EXCLUSIVO PARA EMPRESA ME E EPP



SECRETARIA MUNICIPAL DE
CONTRATAÇÕES PÚBLICAS

Av. Governador Pedro Viriato Parigot de Souza, 1080, Centro, CEP 85760-000
Fone:(46)3552-1321 CNPJ nº 75.972.760/0001-60 www.capanem.pr.gov.br
E-mail: smcp@capanema.pr.gov.br / licitacao@capanema.pr.gov.br



Município de Capanema
Estado do Paraná

Item	Código do produto/serviço	Nome do produto/serviço	Quantidade	Unidade	Preço máximo	Preço máximo total
1	65632	CUMEEIRA FIBROCIMENTO 20 GRAUS, 4MM. EXCLUSIVO ME/EPP.	75,00	UN	11,73	879,75
2	65633	CUMEEIRA FIBROCIMENTO 20 GRAUS, 6MM. EXCLUSIVO ME/EPP.	125,00	UN	46,43	5.803,75
3	65634	PREGO TELHEIRO GALVANIZADO COM BORRACHA 18X30. EXCLUSIVO ME/EPP.	50,00	KG	19,83	991,50
4	39353	TELHA DE FIBROCIMENTO 4 mm DE ESPESSURA 50 X 244 cm EXCLUSIVO ME/EPP.	125,00	UN	80,81	10.101,25
5	39354	TELHA DE FIBROCIMENTO 6 mm DE ESPESSURA 213 x110 cm EXCLUSIVO ME/EPP.	125,00	UN	61,24	7.655,00
6	39355	TELHA DE FIBROCIMENTO 6 mm DE ESPESSURA, 183 x110 cm EXCLUSIVO ME/EPP.	125,00	UN	48,59	6.073,75
7	39356	TELHA DE FIBROCIMENTO, 6 mm DE ESPESSURA 305 x 110 cm EXCLUSIVO ME/EPP.	63,00	UN	91,13	5.741,19
8	65635	TELHA FIBROCIMENTO, 6 MM DE ESPESSURA 244X110 CM. EXCLUSIVO ME/EPP.	125,00	UN	80,81	10.101,25
TOTAL						47.347,44

Lote: 13 – AMPLA CONCORRÊNCIA

Item	Código do produto/serviço	Nome do produto/serviço	Quantidade	Unidade	Preço máximo	Preço máximo total
1	39345	SELADOR PIGMENTADO LATA COM 18 LITROS AMPLA CONCORRÊNCIA.	77,00	UN	89,40	6.883,80
2	46058	SILICONE BRANCO COM 280G AMPLA CONCORRÊNCIA.	7,00	UN	19,10	133,70
3	65636	SOLUÇÃO DE LIMPEZA PARA FIM DE OBRA. EMBALAGEM COM 5L. AMPLA CONCORRÊNCIA.	38,00	UN	43,97	1.670,86
4	39376	SOLVENTE PARA TINTA DE DEMARCAÇÃO VIÁRIA ATENDENDO ÀS NORMAS ABNT NBR 11.862, LATA COM 18 LITROS AMPLA CONCORRÊNCIA.	15,00	LATA	268,00	4.020,00
5	39347	SOLVENTE PARA TINTA ESMALTE SINTÉTICO LATA COM 5 LITROS AMPLA CONCORRÊNCIA.	23,00	LATA	64,87	1.492,01
6	65637	THINNER COM 900 ML. AMPLA CONCORRÊNCIA.	77,00	UN	15,73	1.211,21
7	65638	TINTA ACRÍLICA SEMI BRILHO LATA COM 18 LITROS. CORES VARIADAS CONFORME SOLICITAÇÃO. AMPLA CONCORRÊNCIA.	77,00	UN	394,30	30.361,10
8	65639	TINTA ESMALTE SINTÉTICO ALTO BRILHO COM 3,6 LITROS. CORES	115,00	UN	92,48	10.635,20





Município de Capanema
Estado do Paraná

		VARIADAS CONFORME SOLICITAÇÃO. AMPLA CONCORRÊNCIA.				
9	46042	TINTA EXTRA ESMALTE SINTÉTICO RV1190, COM 3,6 L AMPLA CONCORRÊNCIA.	7,00	UN	110,80	775,60
10	65640	TINTA PARA DEMARCAÇÃO VIÁRIA, COR AMARELA, ATENDENDO ÀS NORMAS ABNT NBR 11.862 LATA COM 18 LITROS. AMPLA CONCORRÊNCIA.	11,00	UN	288,33	3.171,63
11	65641	TINTA PARA DEMARCAÇÃO VIÁRIA, COR BRANCA, ATENDENDO ÀS NORMAS ABNT NBR 11.862 LATA COM 18 LITROS. AMPLA CONCORRÊNCIA.	23,00	UN	282,50	6.497,50
12	39362	TINTA SPRAY 400 ml/200 GRAMAS CORES DIVERSAS AMPLA CONCORRÊNCIA.	77,00	UN	16,81	1.294,37
13	46034	TINTA TOQUE DE CLASSE ACET RV1490 900ML AMPLA CONCORRÊNCIA.	15,00	UN	31,50	472,50
14	46035	TINTA TOQUE DE CLASSE ACET RV1491 900ML AMPLA CONCORRÊNCIA.	15,00	UN	31,50	472,50
15	39372	VEDA CALHA 280 GRAMAS AMPLA CONCORRÊNCIA.	77,00	UN	20,25	1.559,25
16	65642	VEDANTE SILICONE ACÉTICO ANTIFUNGO TRANSPARENTE PARA APLICAÇÃO COM PISTOLA, 280 GRAMAS. AMPLA CONCORRÊNCIA.	154,00	UN	28,54	4.395,16
17	39374	VEDANTE SILICONE PRETO PARA APLICAÇÃO COM PISTOLA, 280 GRAMAS AMPLA CONCORRÊNCIA.	77,00	UN	23,00	1.771,00
18	46055	VERNIZ MAJ MARÍTIMO, COM 3,6L AMPLA CONCORRÊNCIA.	19,00	UN	92,13	1.750,47
19	46053	VERNIZ MAJ STAIN CAST, COM 3,6L AMPLA CONCORRÊNCIA.	19,00	UN	131,77	2.503,63
TOTAL						81.071,49

Lote: 14 - EXCLUSIVO PARA EMPRESA ME E EPP

Item	Código do produto/serviço	Nome do produto/serviço	Quantidade	Unidade	Preço máximo	Preço máximo total
1	39345	SELADOR PIGMENTADO LATA COM 18 LITROS EXCLUSIVO ME/EPP.	23,00	UN	89,40	2.056,20
2	46058	SILICONE BRANCO COM 280G EXCLUSIVO ME/EPP.	3,00	UN	19,10	57,30
3	65636	SOLUÇÃO DE LIMPEZA PARA FIM DE OBRA. EMBALAGEM COM 5L. EXCLUSIVO ME/EPP.	12,00	UN	43,97	527,64
4	39376	SOLVENTE PARA TINTA DE DEMARCAÇÃO VIÁRIA ATENDENDO ÀS NORMAS ABNT NBR 11.862, LATA COM 18 LITROS EXCLUSIVO ME/EPP.	5,00	LATA	268,00	1.340,00
5	39347	SOLVENTE PARA TINTA ESMALTE SINTÉTICO LATA COM 5 LITROS EXCLUSIVO ME/EPP.	7,00	LATA	64,87	454,09



Município de Capanema
Estado do Paraná

6	65637	THINNER COM 900 ML. EXCLUSIVO ME/EPP.	23,00	UN	15,73	361,79
7	65638	TINTA ACRÍLICA SEMI BRILHO LATA COM 18 LITROS. CORES VARIADAS CONFORME SOLICITAÇÃO. EXCLUSIVO ME/EPP.	23,00	UN	394,30	9.068,90
8	65639	TINTA ESMALTE SINTÉTICO ALTO BRILHO COM 3,6 LITROS. CORES VARIADAS CONFORME SOLICITAÇÃO. EXCLUSIVO ME/EPP.	35,00	UN	92,48	3.236,80
9	46042	TINTA EXTRA ESMALTE SINTÉTICO RV1190, COM 3,6 L EXCLUSIVO ME/EPP.	3,00	UN	110,80	332,40
10	65640	TINTA PARA DEMARCAÇÃO VIÁRIA, COR AMARELA, ATENDENDO ÀS NORMAS ABNT NBR 11.862 LATA COM 18 LITROS. EXCLUSIVO ME/EPP.	4,00	UN	288,33	1.153,32
11	65641	TINTA PARA DEMARCAÇÃO VIÁRIA, COR BRANCA, ATENDENDO ÀS NORMAS ABNT NBR 11.862 LATA COM 18 LITROS. EXCLUSIVO ME/EPP.	7,00	UN	282,50	1.977,50
12	39362	TINTA SPRAY 400 ml/200 GRAMAS CORES DIVERSAS EXCLUSIVO ME/EPP.	23,00	UN	16,81	386,63
13	46034	TINTA TOQUE DE CLASSE ACET RV1490 900ML EXCLUSIVO ME/EPP.	5,00	UN	31,50	157,50
14	46035	TINTA TOQUE DE CLASSE ACET RV1491 900ML EXCLUSIVO ME/EPP.	5,00	UN	31,50	157,50
15	39372	VEDA CALHA 280 GRAMAS EXCLUSIVO ME/EPP.	23,00	UN	20,25	465,75
16	65642	VEDANTE SILICONE ACÉTICO ANTIFUNGO TRANSPARENTE PARA APLICAÇÃO COM PISTOLA, 280 GRAMAS. EXCLUSIVO ME/EPP.	46,00	UN	28,54	1.312,84
17	39374	VEDANTE SILICONE PRETO PARA APLICAÇÃO COM PISTOLA, 280 GRAMAS EXCLUSIVO ME/EPP.	23,00	UN	23,00	529,00
18	46055	VERNIZ MAJ MARÍTIMO, COM 3,6L EXCLUSIVO ME/EPP.	6,00	UN	92,13	552,78
19	46053	VERNIZ MAJ STAIN CAST, COM 3,6L EXCLUSIVO ME/EPP.	6,00	UN	131,77	790,62
TOTAL						24.918,56
Lote: 15 - EXCLUSIVO PARA EMPRESA ME E EPP						
Item	Código do produto/serviço	Nome do produto/serviço	Quantidade	Unidade	Preço máximo	Preço máximo total
1	62121	ABAFADOR DE RUÍDO TIPO CONCHA – 21DB, COM CA EXCLUSIVO ME/EPP.	30,00	UN	24,54	736,20
2	48314	AVENTAL COURO SOLDADOR 1,20 X 60Cm, COM CA EXCLUSIVO ME/EPP.	4,00	UN	32,80	131,20
3	40473	BOTA DE PVC CANO LONGO BRANCA, DIVERSOS TAMANHOS, COM CA EXCLUSIVO ME/EPP.	10,00	PAR	41,74	417,40



Município de Capanema
Estado do Paraná

4	62122	BOTA PVC NAÚTICA CANO LONGO COM POLAINA AZUL E AMARELO TAMANHOS DIVERSOS COM CA EXCLUSIVO ME/EPP.	15,00	PAR	46,83	702,45
5	65643	CALÇADO DE PROTEÇÃO DOS PÉS E TORNOZELOS TIPO BOTINA, CONFECCIONADA EM VAQUETA NA COR PRETA, COURO HIDROFUGADO, ESPESSURA DE 1,9 MM 0,1 MM, COM TRÊS OU QUATRO COSTURAS NO GASPEAMENTO E NO RESTANTE DUAS COSTURAS, COM LINHA DE NÁILON POLIAMIDA, CANO COM GOMOS ACOLCHOADOS, CALCANHEIRA EM VAQUETA NA COR PRETA, COM PALMILHA DE RESINA DE COURO, SOLADO INJETADO EM POLIURETANO (PU), COM RANHURAS NO SOLADO QUE PERMITA MELHOR ADERÊNCIA AO SOLO. CONSTAR Nº CA/MTB E O NOME DO FABRICANTE IMPRESSO NO CALÇADO DE FORMA INDELÉVEL. TAMANHOS DIVERSOS. O FABRICANTE DEVE GARANTIR AS EXIGÊNCIAS DAS NORMAS NBR 20.345, POR UM PERÍODO DE SEIS MESES, CONTRA DEFEITOS DE FABRICAÇÃO. AS AMOSTRAS PODERÃO SER ANALISADAS POR GRUPO TÉCNICO CAPACITADO. EXCLUSIVO ME/EPP.	500,00	PAR	75,04	37.520,00
6	40474	CAPA DE PVC AMARELA REFORÇADA, SEM FORRO, COM TOUCA, MANGA LONGA, DIVERSOS TAMANHOS, COM CA EXCLUSIVO ME/EPP.	30,00	UN	20,50	615,00
7	40475	CAPACETE COM ABA FRONTAL CLASSE "A", COM JUGULAR COM VELCRO, COM CA EXCLUSIVO ME/EPP.	30,00	UN	14,71	441,30
8	62124	LENTE DE PROTEÇÃO SOLDA 51 X 108MM TONALIDADE 12 COM CA EXCLUSIVO ME/EPP.	10,00	UN	2,55	25,50
9	40470	LUVA DE LATEX AMARELA ANTIDERRAPANTE, DIVERSOS TAMANHOS, COM CA EXCLUSIVO ME/EPP.	200,00	PAR	4,73	946,00
10	62125	LUVA DE PROCEDIMENTO LATEX BRANCA CAIXA COM 100 UNIDADES EXCLUSIVO ME/EPP.	25,00	CX	29,00	725,00
11	39318	LUVA DE SEGURANÇA CONFECCIONADA EM RASPA DE COURO NATURAL, COSTURADA COM LINHA DE NYLON. DEVE POSSUIR Nº DE C.A EXCLUSIVO ME/EPP.	100,00	PAR	38,67	3.867,00
12	34151	LUVA DE SEGURANÇA CONFECCIONADA EM VAQUETA NATURAL COM REFORÇO PALMAR INTERNO, COM ELÁSTICO	50,00	PAR	18,27	913,50





Município de Capanema
Estado do Paraná

		EMBUTIDO NO DORSO, COSTURADA COM LINHA DE NYLON. DEVE POSSUIR N° DE C.A. EXCLUSIVO ME/EPP.				
13	62127	LUVA DE VAQUETA, DIVERSOS TAMANHOS, COM CA EXCLUSIVO ME/EPP.	250,00	PAR	20,32	5.080,00
14	65644	LUVA ISOLANTE ELÉTRICA, COR PRETA (1 1/2). EXCLUSIVO ME/EPP.	50,00	PAR	251,84	12.592,00
15	65645	LUVA ISOLANTE ELÉTRICA, COR PRETA (2 1/2). EXCLUSIVO ME/EPP.	80,00	PAR	251,84	20.147,20
16	62128	LUVA POLIAMIDA TÁTIL DIVERSOS TAMANHOS COM CA EXCLUSIVO ME/EPP.	200,00	PAR	10,50	2.100,00
17	62129	LUVA SOLDADOR CANO LONGO 20CM, DIVERSOS TAMANHOS, COM CA EXCLUSIVO ME/EPP.	15,00	PAR	44,83	672,45
18	65646	ÓCULOS DE PROTEÇÃO DE MATERIAL ESCURO. EXCLUSIVO ME/EPP.	80,00	UN	11,68	934,40
19	42803	ÓCULOS DE PROTEÇÃO DE MATERIAL INCOLOR EXCLUSIVO ME/EPP.	80,00	UN	5,26	420,80
TOTAL						88.987,40

3. DA IMPUGNAÇÃO AO EDITAL E DO PEDIDO DE ESCLARECIMENTO

3.1. Qualquer pessoa, física ou jurídica, é parte legítima para solicitar esclarecimentos ou providências em relação ao presente PREGÃO, ou ainda para **impugnar este Edital**, desde que o faça com antecedência de até **03 (três) dias úteis**, da data fixada para a abertura da sessão pública do certame.

- a) As impugnações ao Edital deverão ser dirigidas o(a) pregoeiro(a) e protocolizadas em dias úteis, das 08h00 às 16h00, na Av. Gov. Pedro Viriato Parigot de Souza, 1.080, Setor de Protocolo, Centro, Capanema, ou encaminhadas através de e-mail no endereço eletrônico: licitacao@capanema.pr.gov.br
- b) Caberá ao(a) pregoeiro(a), auxiliado pelos responsáveis pela elaboração deste Edital e seus anexos, decidir sobre a impugnação no prazo de até 02 (dois) dias úteis contados da data de recebimento da impugnação.
- c) O(a) pregoeiro(a) deverá decidir sobre a impugnação antes da abertura do certame.
- d) Quando o acolhimento da impugnação implicar alteração do Edital capaz de afetar a formulação das propostas, será designada nova data para a realização deste PREGÃO.

3.2. A impugnação deverá, obrigatoriamente, estar acompanhada de CPF ou RG, em se tratando de pessoa física, e de CNPJ, em se tratando de pessoa jurídica (por documento original ou cópia autenticada), bem como do respectivo ato constitutivo e procuração, na hipótese de procurador, que comprove que o signatário, efetivamente, representa e possui poderes de representação da impugnante.

- a) Os pedidos de **esclarecimentos** referentes a este processo licitatório deverão ser enviados ao(a) pregoeiro(a), **até 03 (três) dias úteis anteriores** à data designada para abertura da sessão pública, exclusivamente por meio eletrônico



Município de Capanema
Estado do Paraná

via internet, endereçados exclusivamente ao e-mail:
licitacao@capanema.pr.gov.br

- b) O(a) pregoeiro(a) responderá aos pedidos de esclarecimentos no **prazo de dois dias úteis**, contado da data de recebimento do pedido, e poderá requisitar subsídios aos responsáveis pela elaboração do edital e dos anexos.

3.3. As impugnações e pedidos de esclarecimentos não suspendem os prazos previstos no certame.

3.3.1. A concessão de efeito suspensivo à impugnação é medida excepcional e deverá ser motivada pelo(a) pregoeiro(a), nos autos do processo de licitação.

3.3.2. As respostas aos pedidos de esclarecimentos serão divulgadas pelo sistema e vincularão os participantes e a administração.

4. DAS CONDIÇÕES PARA PARTICIPAÇÃO NO PREGÃO

4.1. Poderão participar deste Pregão interessados cujo ramo de atividade prevista no ato constitutivo ou documento equivalente do interessado seja compatível com o objeto desta licitação.

4.1.1. Será concedido tratamento favorecido para as microempresas e empresas de pequeno porte, para as sociedades cooperativas mencionadas no artigo 34 da Lei nº 11.488/2007, para o agricultor familiar, o produtor rural pessoa física e para o microempreendedor individual - MEI, nos limites previstos da Lei Complementar nº 123/2006.

4.2. Não poderão participar desta licitação os interessados:

- a) proibidos de participar de licitações e celebrar contratos administrativos, na forma da legislação vigente;
- b) estrangeiros que não tenham representação legal no Brasil com poderes expressos para receber citação e responder administrativa ou judicialmente;
- c) que se enquadrem nas vedações previstas no art. 9º da Lei nº 8.666/1993;
- d) que estejam sob falência, concurso de credores, em processo de dissolução ou liquidação;
- e) que não atendam às condições deste Edital e seu(s) anexo(s);
- f) entidades empresariais que estejam reunidas em consórcio;
- g) Organizações da Sociedade Civil de Interesse Público - OSCIP, atuando nessa condição.

4.3. Como requisito para participação neste Pregão, o licitante apresentará as seguintes declarações (o modelo de Declaração unificada vai anexo):

4.3.1. Que cumpre os requisitos estabelecidos no art. 3º da Lei Complementar n.º 123/2006, estando apta a usufruir do tratamento favorecido estabelecido em seus artigos 42 a 49.

4.3.1.1. Nos itens/lotos exclusivos para participação de microempresas e empresas de pequeno porte, a não apresentação desta declaração impedirá o prosseguimento no certame;

4.3.1.2. Nos itens/lotos em que a participação não for exclusiva para microempresas e empresas de pequeno porte, a não apresentação da declaração apenas produzirá o efeito de o licitante não ter direito ao tratamento favorecido previsto na Lei Complementar nº 123/2006, mesmo que microempresa, empresa de pequeno porte.

4.3.2. Que está ciente e concorda com as condições contidas no Edital e seus anexos, bem como de que cumpre plenamente os requisitos de habilitação definidos





neste Edital e que a proposta apresentada está em conformidade com as exigências editalícias;

- 4.3.3. Que inexistem fatos impeditivos para sua habilitação no certame, ciente da obrigatoriedade de declarar ocorrências posteriores;
- 4.3.4. Que não emprega menor de 18 (dezoito) anos em trabalho noturno, perigoso ou insalubre e não emprega menor de 16 (dezesseis) anos, salvo menor, a partir de 14 (quatorze) anos, na condição de aprendiz, nos termos do artigo 7º, inciso XXXIII, da Constituição Federal;
- 4.3.5. Que a proposta foi elaborada de forma independente;
- 4.3.6. Que não possui, em sua cadeia produtiva, empregados executando trabalho degradante ou forçado, observando o disposto nos incisos III e IV do artigo 1º e no inciso III do artigo 5º da Constituição Federal.

4.4. De acordo com o indicado no item 1 deste Edital, em se tratando de licitação de **PARTICIPAÇÃO EXCLUSIVA** de microempresas (MEs) e empresas de pequeno porte (EPPs), aplicam-se as seguintes disposições:

4.4.1. A participação neste no pregão será exclusiva a microempresas (MEs), empresas de pequeno porte (EPPs), sociedades cooperativas enquadradas no art. 34 da Lei nº 11.488/2007, para o agricultor familiar, o produtor rural pessoa física e para o microempreendedor individual – MEI, cujo ramo de atividade seja compatível com o objeto desta licitação, e que estejam com Credenciamento regular no Sistema de Cadastramento Unificado de Fornecedores – SICAF, conforme disposto na Instrução Normativa SLTI/MPOG nº 3/2018.

4.4.2. **Não poderão participar desta licitação** os interessados:

- a) proibidos de participar de licitações e celebrar contratos administrativos, na forma da legislação vigente;
- b) estrangeiros que não tenham representação legal no Brasil com poderes expressos para receber citação e responder administrativa ou judicialmente;
- c) que se enquadrem nas vedações previstas no art. 9º da Lei nº 8.666/1993;
- d) que estejam sob falência, concurso de credores, em processo de dissolução ou liquidação;
- e) que não atendam às condições deste Edital e seu(s) anexo(s);
- f) entidades empresariais que estejam reunidas em consórcio;
- g) Organizações da Sociedade Civil de Interesse Público - OSCIP, atuando nessa condição.
- h) que não se enquadrem nas hipóteses previstas no subitem 4.4.1 deste Edital.

4.4.3. Aplicam-se os requisitos para participação previstos no subitem 4.3 deste Edital.

4.5. A declaração falsa relativa ao cumprimento de qualquer condição de participação sujeitará a exclusão do licitante do certame, o cancelamento da ata ou a extinção do contrato, quando for o caso, sem prejuízo da aplicação das sanções previstas em lei e neste Edital.

5. DO CREDENCIAMENTO

5.1. O licitante, ou o seu representante, deverá, no local, data e horário indicados no preâmbulo deste Edital, apresentar-se ao Pregoeiro para efetuar seu credenciamento como participante deste Pregão, munido da sua carteira de identidade, ou de outro documento equivalente, e do documento que lhe dê poderes para manifestar-se durante a sessão pública em nome do licitante.





- 5.2. O licitante ou o seu representante que não se credenciar ou não comprovar seus poderes estará impedido de apresentar lances, formular intenção de recurso ou manifestar-se, de qualquer forma, durante a sessão.
- 5.3. Considera-se como representante do licitante qualquer pessoa habilitada, nos termos do estatuto ou contrato social, do instrumento público de procuração, ou particular com firma reconhecida, ou documento equivalente.
- 5.4. O estatuto, o contrato social ou o registro como empresário individual devem ostentar a competência do representante do licitante para representá-lo perante terceiros.
- 5.5. O instrumento de procuração público, ou particular com firma reconhecida, deve ostentar os poderes específicos para formulação de propostas e para a prática de todos os demais atos inerentes a licitações, devendo vir acompanhado dos documentos de constituição da empresa ou do registro como empresário individual.
- 5.6. **Em atendimento a Lei Federal nº 13.726/2022, o reconhecimento de assinatura no instrumento de procuração particular, poderá ser realizado perante a Pregoeira e Equipe de Apoio, desde que apresentado, via original ou cópia autenticada em cartório, de Documento Oficial com foto e assinatura do subscrevente (Ex. Cédula de RG, CNH, Carteira de Trabalho e Previdência Social, Passaporte e Cédula de identidade Profissional), somente sendo admitido o reconhecimento da assinatura na forma grafada no documento apresentado.**
- 5.7. Cada credenciado poderá representar apenas um licitante.
- 5.8. Cada licitante poderá credenciar apenas um representante.

6. DA ABERTURA DA SESSÃO

- 6.1. A abertura da presente licitação dar-se-á em sessão pública, na data, horário e local indicados no preâmbulo deste Edital, quando o licitante, ou o seu representante, após a fase de credenciamento, deverá apresentar ao Pregoeiro os seguintes documentos:
- a) Declaração de cumprimento dos requisitos de habilitação (conforme modelo anexo);
 - b) Declaração de microempresa ou empresa de pequeno porte, ou de cooperativa enquadrada no artigo 34 da Lei nº 11.488/07, quando for o caso (conforme modelo anexo), sob pena de não usufruir do tratamento diferenciado previsto na Lei Complementar nº 123, de 2006.
 - b.1) A declaração de microempresa ou empresa de pequeno porte, ou de cooperativa enquadrada no artigo 34 da Lei nº 11.488/07, quando for o caso (conforme modelo anexo), deverá estar acompanhada da Certidão simplificada de registro do comércio - Junta Comercial – do Estado sede da licitante, cuja pesquisa tenha sido realizada em data não anterior a 90 (noventa) dias da data prevista para apresentação dos envelopes;
- 6.2. A licitante microempresa ou empresa de pequeno porte que se enquadrar em qualquer das vedações do artigo 3º, parágrafo 4º, da Lei Complementar nº 123/2006, não poderá usufruir do tratamento diferenciado previsto em tal diploma e, portanto, não deverá apresentar a respectiva declaração.
- 6.3. Os envelopes da proposta de preços e da documentação de habilitação deverão estar separados, fechados e rubricados no fecho, opacos, contendo em suas partes externas e frontais, em caracteres destacados, os seguintes dizeres:

ENVELOPE Nº 1 - PROPOSTA DE PREÇOS

MUNICÍPIO DE CAPANEMA-PR

PREGÃO PRESENCIAL Nº XX/2023





Município de Capanema
Estado do Paraná

(RAZÃO SOCIAL DO LICITANTE)
CNPJ N° XXXX

ENVELOPE N° 2 - DOCUMENTAÇÃO DE HABILITAÇÃO
MUNICÍPIO DE CAPANEMA-PR
PREGÃO PRESENCIAL N° XX/2023
(RAZÃO SOCIAL DO LICITANTE)
CNPJ N° XXXX

- 6.4.** Será admitido o encaminhamento dos envelopes por via postal ou outro meio similar de entrega, mediante recibo ou aviso de recebimento, desde que entregues até 1 (uma) hora antes da abertura da sessão pública.
- 6.4.1.** Nessa hipótese, os dois envelopes deverão ser acondicionados em invólucro único, endereçado diretamente à Comissão, com a seguinte identificação:

À COMISSÃO DE LICITAÇÃO
MUNICÍPIO DE CAPANEMA-PR
PREGÃO SRP N° XX/2022
SESSÃO EM – XX/XX/2022 ASXXHXXM

- 6.5.** Os envelopes lacrados contendo as propostas de preços e documentos de habilitação deverão ser protocolados no Protocolo-Geral do Município (hall de entrada do Paço Municipal) até a hora marcada no Preâmbulo deste edital para abertura da sessão pública, quando não encaminhados via correio.
- 6.5.1.** A sessão pública não será iniciada enquanto houver empresas na fila do protocolo dos envelopes.
- 6.5.2.** Após o início da sessão, não poderão participar certame as empresas que não tiverem os seus envelopes devidamente protocolados conforme o **item 6.5.**
- 6.5.3.** Considera-se o início da sessão a manifestação do Pregoeiro, declarando aberta a sessão pública, devendo constar na Ata o efetivo horário da abertura e a justificativa para eventual atraso.
- 6.6.** Os envelopes que não forem entregues nas condições acima estipuladas não gerarão efeitos como proposta.
- 6.7.** A declaração falsa relativa ao cumprimento de qualquer condição sujeitará o licitante à sanções previstas neste Edital.

7. DO PREENCHIMENTO DA PROPOSTA

- 7.1.** Em se tratando de licitação cujo critério de julgamento seja o **"menor preço por item"**, de acordo com o indicado no item 1 deste Edital, o licitante deverá enviar sua proposta indicando, ao menos, as seguintes informações:
- Valores unitário e total do item;
 - Marca/modelo do item;
 - Descrição detalhada do item, contendo as informações similares à especificação do Termo de Referência: indicando, no que for aplicável, o modelo, prazo de validade ou de garantia, número do registro ou inscrição do bem no órgão competente, quando for o caso.



Município de Capanema
Estado do Paraná

- 7.2.** Em se tratando de licitação cujo critério de julgamento seja o “menor preço por lote”, de acordo com o indicado no item 1 deste Edital, o licitante deverá enviar sua proposta indicando, ao menos, as seguintes informações:
- Valor total do lote;
 - Valores unitário e total de cada item que compõe o lote;
 - Marca/modelo de cada item que compõe o lote;
 - Descrição detalhada de cada item que compõe o lote, contendo as informações similares à especificação do Termo de Referência: indicando, no que for aplicável, o modelo, prazo de validade ou de garantia, número do registro ou inscrição do bem no órgão competente, quando for o caso.
- 7.3.** Em se tratando de licitação cujo critério de julgamento seja o “maior desconto”, de acordo com o indicado no item 1 deste Edital, o licitante deverá enviar sua proposta indicando, ao menos, as seguintes informações:
- Percentual de desconto;
 - Marca/modelo do item ou de cada item que compõe o lote;
 - Descrição detalhada do item ou de cada item que compõe o lote, contendo as informações similares à especificação do Termo de Referência: indicando, no que for aplicável, o modelo, prazo de validade ou de garantia, número do registro ou inscrição do bem no órgão competente, quando for o caso.
- 7.4.** Todas as especificações do objeto contidas na proposta vinculam a Contratada.
- 7.5.** Nos valores propostos estarão inclusos todos os custos operacionais, encargos previdenciários, trabalhistas, tributários, comerciais e quaisquer outros que incidam direta ou indiretamente no fornecimento dos bens.
- 7.6.** Os preços ofertados, tanto na proposta inicial, quanto na etapa de lances, serão de exclusiva responsabilidade do licitante, não lhe assistindo o direito de pleitear qualquer alteração, sob alegação de erro, omissão ou qualquer outro pretexto.
- 7.7.** O prazo de validade da proposta não será inferior a **90 (noventa) dias**, a contar da data de sua apresentação.
- 7.8.** Os licitantes devem respeitar os preços máximos estabelecidos nas normas de regência de contratações públicas, quando participarem de licitações públicas.
- 7.9.** Estando o objeto da licitação dividido em lotes ou itens, conforme descrito no Termo de Referência, faculta-se ao licitante a participação em quantos lotes ou itens, respectivamente, forem de seu interesse.
- 7.10.** Ao assinar a Proposta de Preços, o proponente estará assumindo automaticamente o cumprimento de todas as condições lá estabelecidas.
- 7.11.** A proposta de preços padrão do sistema, depois de preenchida, também deverá ser salva em Pen-Drive ou CD-ROM ou outro meio eletrônico, e deverá ser entregue/encaminhada ao Pregoeiro no momento do Credenciamento ou dentro do Envelope nº 01 (PROPOSTA DE PREÇOS), para fins de lançamento no Sistema de julgamento.
- 7.12.** O licitante que não atender ao item **7.11**, será desclassificado.

8. DA CLASSIFICAÇÃO DAS PROPOSTAS

8.1. O Pregoeiro verificará as propostas apresentadas, desclassificando aquelas que não estejam em conformidade com os requisitos estabelecidos neste Edital, que sejam omissas, apresentem irregularidades ou defeitos capazes de dificultar o julgamento.

8.2. A desclassificação de proposta será sempre fundamentada e registrada em Ata.

8.3. O Pregoeiro classificará o autor da proposta de menor preço e aqueles que tenham apresentado propostas em valores sucessivos e superiores em até 10% (dez por cento), relativamente à de menor preço, para participação na fase de lances.





8.4. Quando não forem verificadas, no mínimo, três propostas escritas de preços nas condições definidas no subitem anterior, o Pregoeiro classificará as melhores propostas subsequentes, até o máximo de três, para que seus autores participem dos lances verbais, quaisquer que sejam os preços oferecidos.

9. DA FORMULAÇÃO DOS LANCES E DAS REGRAS DE DESEMPATE

- 9.1.** Classificadas as propostas, de acordo com o Edital, o Pregoeiro dará início à etapa de apresentação de lances verbais pelos licitantes, que deverão ser formulados de forma sucessiva, em valores distintos e decrescentes.
- 9.2.** O Pregoeiro convidará individualmente os licitantes classificados, de forma sequencial, a apresentar lances verbais, a partir do autor da proposta classificada de maior preço e os demais, em ordem decrescente de valor.
- 9.3.** A desistência em apresentar lance verbal, quando convocado pelo Pregoeiro, implicará a exclusão do licitante da etapa de lances e a manutenção do último preço por ele apresentado, para efeito de ordenação das propostas.
- 9.4.** **Não poderá haver desistência dos lances ofertados, sujeitando-se o proponente desistente à penalidade de multa de 2% sobre o valor máximo do objeto previsto no termo de referência.**
- 9.5.** Encerrada a etapa de lances, na hipótese de participação de licitante microempresa (ME) ou empresa de pequeno porte (EPP) ou cooperativa enquadrada no artigo 34 da Lei nº 11.488/2007 (COOP), será observado o disposto nos artigos 44 e 45, da Lei Complementar nº 123/2006, regulamentada pelo Decreto nº 8.538/2015.
- 9.6.** O Pregoeiro identificará os preços ofertados pelas ME/EPP e COOP participantes que sejam iguais ou até 5% (cinco por cento) superiores ao menor preço, desde que a primeira colocada não seja uma ME/EPP/COOP.
- 9.7.** As propostas ou lances que se enquadrarem nessa condição serão consideradas empatadas com a primeira colocada e o licitante ME/EPP/COOP melhor classificado terá o direito de apresentar uma última oferta para desempate, obrigatoriamente abaixo da primeira colocada, no prazo máximo de 5 (cinco) minutos.
- 9.8.** Caso a ME/EPP/COOP melhor classificada desista ou não se manifeste no prazo estabelecido, serão convocadas as demais licitantes ME/EPP/COOP participantes que se encontrem naquele intervalo de 5% (cinco por cento), na ordem de classificação, para o exercício do mesmo direito, segundo o estabelecido no subitem anterior.
- 9.9.** Caso sejam identificadas propostas de licitantes ME/EPP/COOP empatadas, no referido intervalo de 5% (cinco por cento), será realizado sorteio para definir qual das licitantes primeiro poderá apresentar nova oferta, conforme subitens acima.
- 9.10.** Havendo êxito neste procedimento, a ME/EPP/COOP assumirá a condição de melhor classificada no certame, para fins de aceitação. Não havendo êxito, ou tendo sido a melhor oferta inicial apresentada por ME/EPP/COOP, ou ainda não existindo ME/EPP/COOP participante, prevalecerá a classificação inicial.
- 9.11.** Somente após o procedimento de desempate fictício, quando houver, e a classificação final dos licitantes, será cabível a negociação de preço junto ao fornecedor classificado em primeiro lugar
- 9.12.** Havendo eventual empate entre propostas, ou entre propostas e lances, o critério de desempate será aquele previsto no artigo 3º, §2º, da Lei nº 8.666/93, assegurando-se a preferência, sucessivamente, aos bens e materiais:
 - a)** Produzidos no País;
 - b)** Produzidos ou prestados por empresas brasileiras;





Município de Capanema
Estado do Paraná

- c) Produzidos ou prestados por empresas que invistam em pesquisa e no desenvolvimento de tecnologia no País.
- 9.13. Persistindo o empate, o critério de desempate será o sorteio.
- 9.14. Durante a sessão pública é permitido a um licitante fazer lance igual ao de um concorrente com intuito de empatar o certame, porém somente será possível o lance nestes termos caso um lance menor seja considerado inexecutável.
- 9.14.1. Não serão permitidos lances idênticos nos casos não previstos no subitem anterior.
- 9.14.2. O desempate nos casos previstos no **subitem 9.12** se dará nos termos do item 9 deste edital.
- 9.14.3. Caso haja empate nos termos do **subitem 9.13** entre empresas enquadradas como ME/EPP e não enquadradas, o desempate será por meio de sorteio.
- 9.15. Apurada a proposta final classificada em primeiro lugar, o Pregoeiro poderá negociar com o licitante para que seja obtido melhor preço, observado o critério de julgamento, não se admitindo negociar condições diferentes daquelas previstas neste Edital.
- 9.16. Após a negociação do preço, o Pregoeiro iniciará a fase de aceitação e julgamento da proposta.

10. DA ACEITAÇÃO E JULGAMENTO DAS PROPOSTAS

- 10.1. O Pregoeiro examinará a proposta classificada em primeiro lugar quanto à compatibilidade do preço em relação ao valor estimado para a contratação e sua exequibilidade, bem como quanto ao cumprimento das especificações do objeto.
- 10.2. O Pregoeiro poderá solicitar ao licitante que apresente imediatamente documento contendo as características do material ofertado, sob pena de não aceitação da proposta.
- 10.3. Caso a compatibilidade com as especificações demandadas, sobretudo quanto a padrões de qualidade e desempenho, não possa ser aferida pelos meios previstos no subitem anterior, o Pregoeiro exigirá que o licitante classificado em primeiro lugar apresente amostra, sob pena de não aceitação da proposta, no local a ser indicado e dentro de **2 (dois) dias úteis** contados da solicitação.
- 10.4. No caso de não haver entrega da amostra, sem justificativa aceita pelo Pregoeiro, ou havendo entrega de amostra fora das especificações previstas neste Edital, a proposta do licitante será recusada.
- 10.5. Os exemplares colocados à disposição da Administração serão tratados como protótipos, podendo ser avaliados pela equipe técnica responsável pela análise.
- 10.6. Os licitantes deverão colocar à disposição da Administração todas as condições indispensáveis à realização de testes e fornecer, sem ônus, os manuais impressos em língua portuguesa, necessários ao seu perfeito manuseio, quando for o caso.
- 10.7. Havendo necessidade, o Pregoeiro suspenderá a sessão, informando a nova data e horário para a sua continuidade.
- 10.8. Se a proposta classificada em primeiro lugar não for aceitável, ou for desclassificada, o Pregoeiro examinará a proposta subsequente, e, assim sucessivamente, na ordem de classificação, até a apuração de uma proposta que atenda ao Edital.
- 10.9. Nessa situação, o Pregoeiro poderá negociar com o licitante para que seja obtido preço melhor.
- 10.10. No julgamento das propostas, o Pregoeiro poderá sanar erros ou falhas que não alterem sua substância, mediante despacho fundamentado, registrado em ata e acessível a todos, atribuindo-lhes validade e eficácia para fins de classificação.
- 10.11. Aceita a proposta classificada em primeiro lugar, o licitante deverá comprovar sua condição de habilitação, na forma determinada neste Edital.





11. DA HABILITAÇÃO

- 11.1. Como condição prévia ao exame da documentação de habilitação do licitante detentor da proposta classificada em primeiro lugar, o Pregoeiro poderá verificar o eventual descumprimento das condições de participação, especialmente quanto à existência de sanção que impeça a participação no certame ou a futura contratação, mediante a consulta aos seguintes cadastros:
- a) Consulta ao portal do TCE/PR quanto aos impedidos de licitar;
 - b) CNAE (www.cnae.ibge.gov.br);
 - c) SICAF;
 - d) Cadastro Nacional de Empresas Inidôneas e Suspensas – CEIS, mantido pela Controladoria-Geral da União (www.portaldatransparencia.gov.br/ceis);
 - e) Cadastro Nacional de Condenações Cíveis por Atos de Improbidade Administrativa, mantido pelo Conselho Nacional de Justiça (www.cnj.jus.br/improbidade_adm/consultar_requerido.php).
- 11.2. A consulta aos cadastros será realizada em nome da empresa licitante e também de seu sócio majoritário, por força do artigo 12 da Lei nº 8.429/1992, que prevê, dentre as sanções impostas ao responsável pela prática de ato de improbidade administrativa, a proibição de contratar com o Poder Público, inclusive por intermédio de pessoa jurídica da qual seja sócio majoritário.
- 11.3. Constatada a existência de sanção, o Pregoeiro reputará o licitante inabilitado, por falta de condição de participação.
- 11.4. Os licitantes deverão encaminhar, nos termos deste Edital, a documentação relacionada nos subitens a seguir, para fins de habilitação.
- 11.4.1. A **HABILITAÇÃO JURÍDICA** consistirá na apresentação da documentação relativa à:
- a) No caso de empresário individual: **inscrição no Registro Público de Empresas Mercantis**, a cargo da Junta Comercial da respectiva sede;
 - b) No caso de sociedade empresária: **ato constitutivo, estatuto ou contrato social em vigor**, devidamente registrado na Junta Comercial da respectiva sede;
 - c) Em se tratando de Microempreendedor Individual – MEI: **Certificado da Condição de Microempreendedor Individual - CCMEI**, na forma da Resolução CGSIM nº 16/2009, cuja aceitação ficará condicionada à verificação da autenticidade no sítio www.portaldoeempreendedor.gov.br.
- 11.4.2. A **REGULARIDADE FISCAL E TRABALHISTA** consistirá na apresentação da documentação relativa à:
- a) Prova de inscrição no **Cadastro Nacional de Pessoa Jurídica – CNPJ**;
 - b) Prova de inscrição no **Cadastro de Contribuinte Estadual ou Municipal**, relativa ao domicílio ou sede da proponente, pertinente ao seu ramo de atividade e compatível com o objeto contratual;
 - c) Prova de regularidade para com a Fazenda Federal, mediante a apresentação de **Certidão Conjunta de Débitos relativos a Tributos Federais e a Dívida Ativa da União**, expedida pela Secretaria da Receita Federal do Ministério da Fazenda;
 - d) Prova de regularidade para com a **Fazenda Estadual** do domicílio ou sede do licitante, relativa aos tributos relacionados com o objeto licitado;





Município de Capanema
Estado do Paraná

- e) Prova de regularidade para com a **Fazenda Municipal**, relativa aos tributos relacionados com o objeto licitado;
- f) Certificado de Regularidade de Situação para com o **Fundo de Garantia de Tempo de Serviço (FGTS)**;
- g) Prova de inexistência de débitos inadimplidos perante a Justiça do Trabalho, mediante a apresentação de **Certidão Negativa de Débitos Trabalhistas (CNDT)**, nos termos da Lei nº 12.440/2011;
- h) a Declaração Unificada conforme modelo do **ANEXO III**;
- i) Em se tratando de microempresa (ME) ou empresa de pequeno porte (EPP), a licitante deverá apresentar toda a documentação relativa à habilitação, porém, em havendo alguma restrição na comprovação da regularidade fiscal e trabalhista, desde que atendidos os demais requisitos do Edital, a(s) empresa(s) nesta condição será(ão) declarada(s) habilitada(s) sob condição de regularização da documentação no prazo de 5 (cinco) dias úteis, prorrogáveis por igual prazo, a contar do momento em que for declarado vencedor do certame, para regularização da documentação, para pagamento ou parcelamento do débito e para emissão de eventuais certidões negativas ou positivas com efeito de certidão negativa.

i.1) A ausência de algum documento ou a não regularização da documentação no prazo estipulado implicará na inabilitação da empresa.

i.2) O licitante ME ou EPP deverá apresentar ainda:

I - Declaração de Microempresa ou Empresa de Pequeno Porte, de acordo com o modelo anexo.

II - Certidão Simplificada de Microempresa ou Empresa de Pequeno Porte expedida pela Junta Comercial do Estado da sede da Licitante, **nos últimos 90 (noventa) dias**, contados a partir da data prevista para recebimento das propostas e da habilitação.

11.4.3. A **QUALIFICAÇÃO ECONÔMICO-FINANCEIRA**- Não se aplica

12. DA VERIFICAÇÃO DA DOCUMENTAÇÃO DE HABILITAÇÃO

12.1. Os documentos relacionados no item 11 serão analisados pelo(a) pregoeiro(a) e sua Equipe de Apoio quanto a sua conformidade com o solicitado neste Edital.

12.1.1. O não atendimento das exigências constantes do item 11 deste Edital implicará a inabilitação do licitante.

12.2. No julgamento da habilitação, o(a) pregoeiro(a) poderá sanar erros ou falhas que não alterem a substância das propostas, dos documentos e sua validade jurídica, mediante despacho fundamentado, registrado em ata e acessível a todos, atribuindo-lhes validade e eficácia para fins de habilitação e classificação.

12.2.1. É facultado o(a) pregoeiro(a) ou à autoridade competente, em qualquer fase da licitação, a promoção de diligência destinada a esclarecer ou complementar a instrução do processo, **vedada a inclusão posterior de documento ou**



informação que deveria constar do processo desde a realização da sessão pública.

- 12.2.2. Para fins dos subitens 12.2 e 12.2.1, é permitido ao Pregoeiro consultar os sítios eletrônicos oficiais emissores de certidões, e, na hipótese de lograr êxito em encontrar a(s) certidão(ões) válida(s), conforme art. 43, §3º, do Decreto 10.024, de 2019, não inabilitará o licitante.
- 12.3. O licitante enquadrado como microempreendedor individual que pretenda auferir os benefícios do tratamento diferenciado previstos na Lei Complementar nº 123/2006, estará dispensado:
- da prova de inscrição nos cadastros de contribuintes estadual e municipal;
 - da apresentação do balanço patrimonial e das demonstrações contábeis do último exercício.
- 12.4. O licitante provisoriamente vencedor em um item ou lote, que estiver concorrendo em outro item ou lote, ficará obrigado a comprovar os requisitos de habilitação cumulativamente, caso necessário, isto é, somando as exigências do item ou lote em que venceu às do item ou lote em que estiver concorrendo, e assim sucessivamente, sob pena de inabilitação, além da aplicação das sanções cabíveis.
- 12.4.1. Será desconsiderada a eventual exigência de apresentação de documento já apresentado em momento anterior da mesma licitação.
- 12.5. Não havendo a comprovação cumulativa dos requisitos de habilitação, a inabilitação recairá sobre o(s) item(ns) ou lote(s) de menor(es) valor(es) cuja retirada(s) seja(m) suficiente(s) para a habilitação do licitante nos remanescentes.
- 12.6. Constatado o atendimento às exigências de habilitação fixadas no Edital, o licitante será declarado vencedor.
- 12.7. Os **DOCUMENTOS DE HABILITAÇÃO** (envelope nº 02) poderão ser apresentados em original, ou por qualquer processo de cópia desde que autenticada por cartório competente, ou cópia simples que **poderá** ser autenticada pelos membros da Comissão ou Funcionário do Setor de Licitações, no decorrer da sessão **desde que o original esteja na posse do representante credenciado**, ou ainda por meio de publicação em órgão da imprensa oficial, e inclusive expedidos via Internet.
- 12.8. As certidões de comprovação da regularidade fiscal e trabalhista dos licitantes deverão ser apresentadas dentro do prazo de validade estabelecido em lei ou pelo órgão expedidor, ou, na hipótese de ausência de prazo estabelecido, deverão estar datadas dos últimos 90 dias contados da data da abertura da sessão pública.
- 12.9. **As ME/EPP e seus equiparados deverão apresentar toda a documentação exigida para efeito de comprovação de regularidade fiscal, mesmo que esta apresente alguma restrição, sob pena de desclassificação (art. 43 da LC nº 123/06 e nº 147/14).**
- 12.10. **Havendo alguma restrição na comprovação da regularidade fiscal da ME/EPP, será assegurado o prazo de 05 (cinco) dias úteis, cujo termo inicial corresponderá ao momento em que o proponente for declarado o vencedor do certame, prorrogáveis por igual período, a critério da Administração, para a regularização da documentação, pagamento ou parcelamento do débito, e emissão de eventuais certidões negativas ou positivas com efeito de certidão negativa (art. 43, §1º, da LC nº 123/06 e nº 147/14);**
- 12.11. A declaração do vencedor do certame acontecerá no momento imediatamente posterior à fase de habilitação, aguardando-se os prazos de regularização fiscal para a abertura da fase recursal (art. 4º, § 2º, do Decreto 6.204/07);
- 12.12. A não regularização da documentação, no prazo previsto acima, implicará decadência do direito à contratação, sem prejuízo das sanções previstas no art. 81 da Lei nº 8.666/93, sendo facultado à Administração convocar os licitantes remanescentes, para a assinatura do contrato, ou revogar a licitação.
- 12.13. Se a proposta não for aceitável ou se a LICITANTE deixar de enviar a Proposta de Preços atualizada ou não atender às exigências habilitatórias, o(a) pregoeiro(a) **DECLASSIFICARÁ** ou **INABILITARÁ**, conforme o caso, e examinará a proposta





subsequente e, assim, sucessivamente, na ordem de classificação, até a apuração de uma proposta que atenda a este Edital.

- 12.14.** Consideradas cumpridas todas as exigências do edital quanto à apresentação da documentação de habilitação pelo licitante classificado em primeiro lugar, o(a) pregoeiro(a) o declarará vencedor.
- 12.15.** Ocorrendo a inabilitação, o(a) pregoeiro(a) convocará o autor do segundo menor lance para apresentar sua documentação de habilitação e, se necessário, observada a ordem crescente de preço, os autores dos demais lances, desde que atendam ao critério de aceitabilidade estabelecido pelo instrumento convocatório, ou poderá revogar a licitação.

13. DO ENCAMINHAMENTO DA PROPOSTA VENCEDORA

- 13.1.** A proposta final do licitante declarado vencedor deverá ser encaminhada no prazo de até **24 (vinte e quatro) horas**, a contar da eventual solicitação do Pregoeiro.
- 13.1.1.** A proposta final deverá ser redigida em língua portuguesa, datilografada ou digitada, em uma via, sem emendas, rasuras, entrelinhas ou ressalvas, devendo a última folha ser assinada e as demais rubricadas pelo licitante ou seu representante legal.
- 13.1.2.** A proposta final deverá conter a indicação do banco, número da conta e agência do licitante vencedor, para fins de pagamento.
- 13.2.** A proposta final deverá ser documentada nos autos e será levada em consideração no decorrer da execução do contrato e aplicação de eventual sanção à Contratada, se for o caso.
- 13.3.** Todas as especificações do objeto contidas na proposta, tais como marca, modelo, tipo, fabricante e procedência, vinculam a Contratada.

14. DOS RECURSOS

- 14.1.** Declarado o vencedor, e depois de decorrida a fase de regularização fiscal, caso o licitante vencedor seja microempresa ou empresa de pequeno porte ou cooperativa enquadrada no artigo 34 da Lei nº 11.488/2007, qualquer licitante poderá, ao final da sessão pública, de forma imediata e motivada, manifestar sua intenção de recorrer.
- 14.2.** A falta de manifestação motivada quanto à intenção de recorrer importará na decadência desse direito.
- 14.3.** Uma vez aceita a intenção de recurso será concedido o prazo de 03 (três) dias para a apresentação das razões de recurso, ficando os demais licitantes, desde logo intimados para, querendo, apresentarem as contrarrazões em igual prazo, que começará a contar do término do prazo do recorrente, sendo-lhes assegurada vista imediata dos elementos indispensáveis à defesa dos seus interesses.
- 14.4.** Os recursos e contrarrazões deverão ser manifestados exclusivamente por meio eletrônico via internet, no e-mail: licitacao@capanema.pr.gov.br
- 14.5.** O recurso contra decisão do(a) pregoeiro(a) não terá efeito suspensivo
- 14.6.** Decorridos os prazos para os recursos e contrarrazões, o(a) pregoeiro(a) terá até 5 (cinco) dias para:
- Negar admissibilidade ao recurso, quando interposto sem motivação ou fora do prazo estabelecido;
 - motivadamente, reconsiderar a decisão;
 - manter a decisão, encaminhando o recurso à autoridade competente;
- 14.7.** O acolhimento do recurso importará na invalidação apenas dos atos insuscetíveis de aproveitamento.
- 14.8.** Decididos os recursos e constatada a regularidade dos atos procedimentais, a autoridade competente adjudicará o objeto e homologará o processo licitatório para determinar a contratação.



Município de Capanema
Estado do Paraná

14.9. Não havendo recurso, o(a) pregoeiro(a) adjudicará o objeto ao licitante vencedor e encaminhará o procedimento à autoridade superior para homologação.

15. DA REABERTURA DA SESSÃO PÚBLICA

15.1. A sessão pública poderá ser reaberta:

- a) Nas hipóteses de provimento de recurso que leve à anulação de atos anteriores à realização da sessão pública precedente ou em que seja anulada a própria sessão pública, situação em que serão repetidos os atos anulados e os que dele dependam.
- b) Quando houver erro na aceitação do preço melhor classificado ou quando o licitante declarado vencedor não assinar o contrato, não retirar o instrumento equivalente ou não comprovar a regularização fiscal e trabalhista, nos termos do art. 43, §1º da LC nº 123/2006. Nessas hipóteses, serão adotados os procedimentos imediatamente posteriores ao encerramento da etapa de lances.

15.2. Todos os licitantes remanescentes deverão ser convocados para acompanhar a sessão reaberta.

15.2.1. A convocação se dará por meio do Diário Oficial Eletrônico e pelo e-mail indicado na Declaração Unificada de cada licitante, de acordo com a fase do procedimento licitatório.

15.2.2. A convocação feita por e-mail dar-se-á de acordo com os dados contidos na Declaração Unificada de cada licitante, sendo responsabilidade do licitante manter seus dados cadastrais atualizados.

16. DA ADJUDICAÇÃO E HOMOLOGAÇÃO

16.1. Constatado o atendimento das exigências fixadas neste Edital, o licitante classificado em primeiro lugar será declarado vencedor.

16.1.1. Se o primeiro proponente classificado não atender às exigências de habilitação, será examinada a documentação do segundo proponente classificado, na ordem de classificação, e assim sucessivamente, até o encontro de uma proposta que atenda a todas as exigências do edital, sendo o respectivo proponente declarado vencedor e a ele adjudicado o objeto da licitação.

16.2. A homologação do resultado da licitação é de responsabilidade da autoridade competente e só poderá ser realizada depois da adjudicação do objeto ao proponente vencedor pelo(a) pregoeiro(a), ou, quando houver recurso, pela própria autoridade competente.

16.2.1. A homologação do resultado desta licitação não obriga a Administração à aquisição/contratação do objeto/serviço licitado.

17. DA FORMALIZAÇÃO DA ATA DE REGISTRO DE PREÇOS

17.1. Em se tratando de licitação com adoção do Sistema de Registro de Preços (SRP), após homologado o resultado da licitação, o órgão gerenciador, respeitada a ordem de classificação e a quantidade de fornecedores a serem registrados, convocará os interessados para, no prazo de **até 5 (cinco) dias úteis**, contados da data da convocação, procederem à assinatura da Ata de Registro de Preços, a qual, após cumpridos os requisitos de publicidade, terá efeito de compromisso de fornecimento nas condições estabelecidas.

17.1.1. Alternativamente à convocação para comparecer perante o órgão ou entidade para a assinatura da Ata de Registro de Preços, a Administração poderá encaminhá-la para assinatura por meio eletrônico, para que seja assinada e devolvida no prazo de até 5 (cinco) dias úteis, a contar da data de seu recebimento.



Município de Capanema
Estado do Paraná

- 17.2. O prazo previsto no subitem anterior poderá ser prorrogado uma vez, por igual período, quando, durante o seu transcurso, for solicitado pelo licitante convocado, desde que ocorra motivo justificado e aceito pelo órgão gerenciador.
- 17.3. A recusa injustificada do fornecedor classificado em assinar a ata, dentro do prazo estabelecido pela Administração, ensejará a decadência do direito à contratação, sem prejuízo da aplicação das penalidades estabelecidas em lei ou no presente instrumento convocatório.
- 17.4. Na hipótese do **subitem 17.3**, é facultado à Administração, ao invés do cancelamento da licitação, reabrir a fase de habilitação, convocando-se os licitantes remanescentes, na ordem de classificação.
- 17.5. Serão formalizadas tantas Atas de Registro de Preços quanto necessárias para o registro de todos os itens constantes no Termo de Referência, com a indicação do licitante vencedor, a descrição do(s) item(ns), as respectivas quantidades, preços registrados e demais condições.
- 17.6. Será incluído na ata, sob a forma de anexo, o registro dos licitantes que aceitarem cotar os bens ou serviços com preços iguais aos do licitante vencedor na sequência da classificação do certame.
- 17.7. No momento da assinatura da Ata a Administração verificará se os licitantes mantêm as mesmas condições de habilitação consignadas no edital, as quais deverão ser mantidas durante toda a vigência da ata.
- 17.8. Constatada a irregularidade no SICAF, quando o licitante vencedor recusar-se a assinar a ata, o contrato ou retirar o instrumento equivalente, ou em qualquer outra hipótese de cancelamento do registro prevista nos artigos 20 e 21 do Decreto nº 7.892/13, o Pregoeiro poderá convocar o licitante subsequente, na ordem de classificação, reabrindo-se a fase de habilitação para os licitantes remanescentes, sem prejuízo da aplicação das penalidades cabíveis ao **licitante vencedor**.
 - 17.8.1. Na hipótese do **subitem 17.8**, o Pregoeiro estabelecerá negociação com o licitante melhor classificado, na sequência, para tentar reduzir o preço ofertado na licitação e compatibilizá-lo com o preço de mercado atualizado.
- 17.9. A contratação com o fornecedor registrado, de acordo com a necessidade do órgão, será formalizada por intermédio da Ata de Registro de Preços, conforme minuta anexa a este Edital.
 - 17.9.1. As condições de contratação constam do Termo de Referência desta licitação e da Ata de Registro de Preços, e poderão ser detalhadas, em cada aquisição específica, no respectivo requerimento elaborado.
 - 17.9.2. O órgão deverá assegurar-se de que o preço registrado na Ata permanece vantajoso, mediante realização de pesquisa de mercado prévia à aquisição (art. 9º, inciso XI, do Decreto nº 7.892/2013).
- 17.10. O órgão enviará ao fornecedor com preço registrado em Ata, a cada contratação, e dentro do prazo de validade da Ata, o requerimento de contratação e/ou a requisição de empenho.
- 17.11. Correrão por conta da Contratada quaisquer despesas que incidirem ou venham a incidir para a execução dos serviços ou para o fornecimento dos produtos objeto desta licitação.
- 17.12. É vedada a subcontratação total ou parcial do objeto do contrato.

18. DA ALTERAÇÃO E DO CANCELAMENTO DA ATA

- 18.1. A alteração da Ata de Registro de Preços e o cancelamento do registro do fornecedor obedecerão à disciplina da Lei nº 8.666/1993 e do Decreto Federal nº 7.892/2013, conforme previsto na Ata de Registro de Preços anexa ao Edital.
- 18.2. É permitida a realização de acréscimos nos quantitativos fixados pela ata de registro de preços, inclusive o acréscimo de que trata o § 1º do art. 65 da Lei nº 8.666/1993, sem prejuízo da possibilidade de alterações dos contratos eventualmente firmados.





19. DA FORMALIZAÇÃO DA CONTRATAÇÃO POR MEIO DE CONTRATO DERIVADO DA ATA DE REGISTRO DE PREÇOS, DA VIGÊNCIA DO CONTRATO, DOS PRAZOS DE EXECUÇÃO, CONCLUSÃO E ENTREGA E DA ALTERAÇÃO CONTRATUAL.

- 19.1.** A contratação do fornecedor/prestador de serviços poderá ser realizada por meio de contrato, conforme minuta anexa a este Edital.
- 19.2.** A contratação por meio de contrato deverá ser solicitada por escrito pelo Secretário da pasta, descrevendo os seguintes requisitos:
- a) demonstração de saldo da quantidade do objeto licitado prevista na ata de registro de preços;
 - b) justificativa pormenorizada da quantidade do objeto que será prevista no contrato, possibilitando a comprovação da quantidade ser realizada pelo consumo do objeto da licitação em período anterior, juntando-se os relatórios do sistema;
 - c) solicitação e justificativa para a vigência do contrato;
 - d) comprovação da vantajosidade da contratação, por meio de justificativa e da juntada de documentos comprobatórios de que o preço do objeto previsto na ata de registro de preços continua sendo compatível com o preço de mercado no momento da contratação, possibilitando a consulta de sistema de banco de preços ou outros meios aplicáveis;
 - e) anuência do licitante vencedor na celebração do contrato e o compromisso de manter o preço vigente na ata de registro de preços, por toda a duração do contrato, salvo na hipótese do art. 65, II, alínea “d”, da Lei nº 8.666/1993;
 - f) indicação da dotação orçamentária.
- 19.3.** A documentação encaminhada pela Secretaria será analisada pelo(a) pregoeiro(a), equipe de apoio.
- 19.4.** A vigência dos contratos derivados da ata de registro de preços ficará adstrita à vigência dos respectivos créditos orçamentários, isto é, ao exercício financeiro de sua celebração, com exceção das hipóteses previstas nos incisos do art. 57, da Lei nº 8.666/1993.
- 19.5.** Os prazos de início de etapas de execução, de conclusão e de entrega admitem prorrogação, mantidas as demais cláusulas do contrato e assegurada a manutenção de seu equilíbrio econômico-financeiro, desde que ocorra algum dos seguintes motivos, devidamente autuados em processo:
- a) alteração do projeto ou especificações, pela Administração;
 - b) superveniência de fato excepcional ou imprevisível, estranho à vontade das partes, que altere fundamentalmente as condições de execução do contrato;
 - c) interrupção da execução do contrato ou diminuição do ritmo de trabalho por ordem e no interesse da Administração;
 - d) aumento das quantidades inicialmente previstas no contrato, nos limites permitidos por Lei;
 - e) impedimento de execução do contrato por fato ou ato de terceiro reconhecido pela Administração em documento contemporâneo à sua ocorrência;
 - f) omissão ou atraso de providências a cargo da Administração, inclusive quanto aos pagamentos previstos de que resulte, diretamente, impedimento ou retardamento na execução do contrato, sem prejuízo das sanções legais aplicáveis aos responsáveis.





Município de Capanema
Estado do Paraná

- 19.6. Toda prorrogação de prazo deverá ser justificada por escrito, ser aprovada pela Procuradoria-Geral do Município e autorizada pela autoridade competente para celebrar o contrato.
- 19.7. A alteração contratual respeitará o regime descrito no art. 65, da Lei nº 8.666/1993, com a devida análise da Procuradoria-Geral do Município e autorização da autoridade competente para celebrar o contrato.

20. DO TERMO DE CONTRATO OU INSTRUMENTO EQUIVALENTE

- 20.1. Em se tratando de licitação que não adotar o Sistema de Registro de Preços, após a homologação da licitação, em sendo realizada a contratação, será firmado Termo de Contrato ou emitido instrumento equivalente.
- 20.2. O adjudicatário terá o prazo de 5 (cinco) dias úteis, contados a partir da data de sua convocação, para assinar o Termo de Contrato ou aceitar instrumento equivalente, conforme o caso (Nota de Empenho/Carta Contrato/Autorização), sob pena de decair do direito à contratação, sem prejuízo das sanções previstas neste Edital.
- 20.2.1. Alternativamente à convocação para comparecer perante o órgão ou entidade para a assinatura do Termo de Contrato ou aceite do instrumento equivalente, a Administração poderá encaminhá-lo para assinatura por meio eletrônico, para que seja assinado e devolvido no prazo de até 5 (cinco) dias úteis, a contar da data de seu recebimento.
- 20.2.2. O prazo previsto no subitem anterior poderá ser prorrogado, por igual período, por solicitação justificada do adjudicatário e aceita pela Administração.
- 20.3. O Aceite da Nota de Empenho ou do instrumento equivalente, emitida à empresa adjudicada, implica no reconhecimento de que:
- a) A referida Nota está substituindo o contrato, aplicando-se à relação de negócios ali estabelecida as disposições da Lei nº 8.666/1993;
 - b) a contratada se vincula à sua proposta e às previsões contidas no edital, seus anexos e no Termo de Referência;
 - c) a contratada reconhece que as hipóteses de rescisão são aquelas previstas nos artigos 77 e 78 da Lei nº 8.666/1993 e reconhece os direitos da Administração previstos nos artigos 79 e 80 da mesma Lei.
- 20.4. O prazo de vigência da contratação será aquele previsto no Termo de Referência.
- 20.5. Nos casos em que houver necessidade de assinatura do instrumento de contrato, e o fornecedor não estiver inscrito no SICAF, este deverá proceder ao seu cadastramento, sem ônus, antes da contratação.
- 20.6. Na hipótese de irregularidade do registro no SICAF, o contratado deverá regularizar a sua situação perante o cadastro no prazo de até 05 (cinco) dias úteis, sob pena de aplicação das penalidades previstas no edital e anexos.
- 20.7. Na assinatura do contrato será exigida a comprovação das condições de habilitação consignadas no edital, que deverão ser mantidas pelo licitante durante a vigência do contrato.
- 20.8. Na hipótese de o vencedor da licitação não comprovar as condições de habilitação consignadas no edital ou se recusar a assinar o contrato, a Administração, sem prejuízo da aplicação das sanções das demais cominações legais cabíveis a esse licitante, poderá convocar outro licitante, respeitada a ordem de classificação, para, após a comprovação dos requisitos para habilitação, analisada a proposta e eventuais documentos complementares e, feita a negociação, assinar o contrato.





Município de Capanema
Estado do Paraná

- 20.9. O contrato deverá ser assinado pelo representante legal da adjudicatária (diretor, sócio da empresa ou procurador), mediante apresentação do contrato social e/ou procuração e cédula de identidade do representante.
- 20.10. A alteração do e a extinção do contrato obedecerão a disciplina da Lei nº 8.666/1993, bem como as disposições no contrato.
- 20.11. É permitida a realização de acréscimos nos quantitativos fixados no contrato, inclusive o acréscimo de que trata o § 1º do art. 65 da Lei nº 8.666/1993.

21. DAS CONDIÇÕES DE AQUISIÇÃO E DE ENTREGA DO OBJETO

- 21.1. A empresa vencedora do certame deverá fornecer os produtos/prestar os serviços solicitados na forma e no prazo previstos no Termo de Referência.
- 21.2. Em não havendo peculiaridades do objeto da contratação, devidamente previstas no Termo de Referência, serão observadas as seguintes regras básicas:
 - 21.2.1. Quando necessitar do produto ou da prestação de serviço, o qual seja objeto da ata de registro de preços, o órgão público interessado elaborará um requerimento de compra/prestação de serviço, que conterá, ao menos, as seguintes informações:
 - a) identificação do órgão público solicitante;
 - b) descrição dos objetos a serem adquiridos ou os serviços a serem prestados;
 - c) local onde serão entregues os objetos ou prestados os serviços;
 - d) prazo para entrega dos objetos ou para a prestação dos serviços;
 - e) quantidade, medidas e especificações dos objetos ou serviços, quando for o caso;
 - f) justificativa da quantidade do objeto e da sua necessidade;
 - g) assinatura da(o) responsável pelo órgão público solicitante.
 - 21.2.2. O requerimento indicado no subitem 21.2.1 deverá ser enviado à Secretaria Municipal de Finanças, a qual verificará a possibilidade da aquisição do produto ou da prestação do serviço, emitirá a requisição de empenho, juntamente ou não com a nota de empenho, e encaminhará o respectivo pedido à empresa vencedora do certame.
 - 21.2.3. O licitante contratado fornecerá o produto ou prestará o serviço nos termos constantes do requerimento indicado no subitem 21.2.1.
- 21.3. Salvo em situação excepcional, o licitante contratado somente deve fornecer o objeto ou prestar o serviço quando lhe for encaminhado o requerimento indicado no subitem 21.2.1.
- 21.4. A recusa fundamentada no subitem 21.3 não gera responsabilidade ou penalização para o licitante contratado.
- 21.5. O não cumprimento do disposto neste artigo enseja a nulidade da contratação e a possibilidade de responsabilização dos envolvidos.
- 21.6. Salvo em situação excepcional, o fornecimento de objetos ou a prestação dos serviços pelo licitante contratado sem o prévio recebimento do requerimento a que alude subitem 21.2.1 configura a concorrência do licitante contratado para a nulidade da contratação.
- 21.7. As solicitações provenientes da Secretaria participante da Ata de Registro de Preços, após o recebimento definitivo dos bens, **deverão ser digitalizadas, incluídas no sistema disponível e armazenados em arquivo próprio** da Secretaria Municipal de Finanças ou na própria Secretaria solicitante, permitindo a fiscalização de órgãos internos e externos.





22. DAS CONDIÇÕES DE RECEBIMENTO/EXECUÇÃO DO OBJETO

- 22.1. As condições de recebimento do objeto serão previstas no Termo de Referência.
- 22.2. Em não havendo peculiaridades do objeto da contratação, devidamente previstas no Termo de Referência, serão observadas as seguintes regras básicas:
- 22.2.1. Quando a entrega do objeto for realizada/prestação do serviço for concluída, caberá à CONTRATADA apresentar comunicação escrita, informando o fato ao fiscal da contratação, o qual verificará o objeto fornecido/serviço prestado e confeccionará um **termo de recebimento provisório**, identificando os objetos/serviços, cuja finalidade é apenas para atestar que a Contratada entregou os objetos/prestou os serviços na data estipulada na solicitação, fornecendo uma cópia do documento à CONTRATADA.
- 22.2.2. **Juntamente com a entrega do objeto/prestação dos serviços, ou no prazo máximo de 2 (dois) dias úteis**, a CONTRATADA deverá apresentar a nota fiscal correspondente, nos termos definidos pelo Departamento de Compras do Município.
- 22.3. Após o **recebimento provisório**, o Município, por meio de comissão de recebimento, formada por três servidores, realizará, no prazo de até 15 (quinze) dias, a **liquidação da despesa**, isto é, a verificação da compatibilidade do objeto entregue/serviço prestado com as especificações do Termo de Referência e da solicitação mencionada no subitem **21.2.1**, **para fins de recebimento definitivo**.
- 22.3.1. As solicitações mencionadas no subitem **21.2.1** deverão ser carimbadas e assinadas pela comissão de recebimento, **para fins de recebimento definitivo do objeto/serviço**, as quais serão armazenados em arquivo próprio da Secretaria Municipal de Finanças ou da Secretaria solicitante.
- 22.3.2. A Comissão realizará inspeção minuciosa de todos os objetos entregues/serviços prestados, por meio de servidores públicos competentes, acompanhados dos profissionais encarregados pela solicitação de contratação, com a finalidade de verificar a adequação do objeto/serviço e constatar e relacionar a quantidade do objeto/serviço a que vier ser recusada.
- 22.3.3. A CONTRATADA fica obrigada a substituir, às suas expensas, no todo ou em parte, o objeto/serviço em que se verificarem vícios, defeitos ou incorreções resultantes da sua qualidade, quantidade ou aparência, cabendo à fiscalização não atestar o recebimento até que sejam sanadas todas as eventuais pendências que possam vir a ser apontadas.
- 22.3.4. No caso de rejeição do objeto/serviço, a Contratada deverá providenciar a imediata troca por outro/refazimento do serviço sem vício ou defeito, de acordo com o Termo de Referência e a solicitação indicada no subitem 21.2.1, dentro do prazo de **72 (setenta e duas) horas, contado da notificação enviada pelo Município**, sob pena de aplicação das sanções previstas no edital e seus anexos, ficando sob sua responsabilidade todos os custos da operação de troca/refazimento do serviço.
- 22.3.5. Após tal inspeção e eventuais regularizações de pendências, será lavrado Termo de Recebimento Definitivo, em 02 (duas) vias de igual teor e forma, ambas assinadas pela fiscalização, relatando as eventuais pendências verificadas e o objeto substituído/ refazimento do serviço, para posterior emissão de Nota fiscal, disponibilizando uma das vias para a empresa contratada.





Município de Capanema
Estado do Paraná

- 22.3.6.** Na hipótese de o termo de recebimento definitivo não ser elaborado tempestivamente, reputar-se-á como realizado, consumando-se o recebimento definitivo no dia do esgotamento do prazo, desde que o fato seja comunicado à Contratante 5 (cinco) dias anteriores à exaustão do prazo **e desde que seja encaminhada pela CONTRATADA a respectiva nota fiscal ao Departamento de Compras do Município.**
- 22.3.7.** O recebimento definitivo do objeto licitado não exige a CONTRATADA, em qualquer época, das garantias concedidas e das responsabilidades assumidas em contrato e por força das disposições legais em vigor (Lei nº 10.406/2002 e Código de Defesa do Consumidor).
- 22.3.8.** A notificação a que se refere o subitem 22.3.4 poderá ser encaminhada via e-mail para a CONTRATADA.
- 22.4.** A ausência de confecção do termo de recebimento provisório ou definitivo, nos termos deste edital, poderá ensejar a responsabilização administrativa dos agentes públicos que se omitirem.
- 22.5.** As notas fiscais dos objetos/serviços recebidos de forma parcial ao solicitado na forma do subitem 21.2.1, somente serão enviadas para liquidação e posterior pagamento a partir do momento em que for entregue o restante.

23. DO PAGAMENTO

- 23.1.** O pagamento será efetuado através de transferência eletrônica para a conta bancária da Contratada, no prazo máximo de 15 (quinze) dias **contados do recebimento definitivo** do objeto/serviço, nos termos do item 22.
- 23.2.** É vedada expressamente a realização de cobrança de forma diversa da estipulada neste Edital, em especial a cobrança bancária, mediante boleto ou mesmo o protesto de título, sob pena de aplicação das sanções previstas no edital e indenização pelos danos decorrentes.
- 23.3.** O pagamento será precedido de consulta ao SICAF, para comprovação de cumprimento dos requisitos de habilitação estabelecidos neste Edital.
- 23.3.1.** Na hipótese de irregularidade no registro no SICAF, o contratado deverá regularizar a sua situação perante o cadastro no prazo de até 10 (dez) dias, sob pena de aplicação das penalidades previstas no edital e seus anexos e rescisão do contrato.
- 23.4.** Havendo erro na apresentação da Nota Fiscal/Fatura ou dos documentos pertinentes à contratação, ou, ainda, circunstância que impeça a liquidação da despesa, o pagamento ficará pendente até que o contratado providencie as medidas saneadoras. Nesta hipótese, o prazo para pagamento iniciar-se-á após a regularização da situação, não acarretando qualquer ônus para a Contratante.
- 23.5. A Administração somente efetuará o pagamento após a ocorrência das seguintes hipóteses, sendo facultada a adoção de apenas uma delas:**
- a) mediante a comprovação da quitação dos tributos referentes à aquisição ou prestação de serviço contratado.**
 - b) o Município de Capanema poderá realizar a retenção de valores devidos a título de tributos incidentes decorrentes da contratação, bem como de créditos tributários inscritos em dívida ativa em nome da Contratada, não impugnados.**





Município de Capanema
Estado do Paraná

- 23.6. O Contratado regularmente optante pelo Simples Nacional, nos termos da Lei Complementar nº 123/2006, não sofrerá a retenção tributária quanto aos impostos e contribuições abrangidos por aquele regime. No entanto, o pagamento ficará condicionado à apresentação de comprovação por meio de documento oficial de que faz jus ao tratamento tributário favorecido previsto na referida Lei Complementar.
- 23.7. A Administração deduzirá do montante a ser pago os valores correspondentes às multas e/ou indenizações devidas pelo contratado.
- 23.8. O desconto de qualquer valor no pagamento devido ao contratado será precedido de processo administrativo em que será garantido à empresa o contraditório e a ampla defesa, com os recursos e meios que lhes são inerentes.
- 23.9. É vedado ao contratado transferir a terceiros os direitos ou créditos decorrentes do contrato.
- 23.10. Quaisquer erros ou emissão ocorrido na documentação fiscal será motivo de correção por parte da adjudicatária e haverá, em decorrência, suspensão do prazo de pagamento, até que o problema seja definitivamente sanado.
- 23.11. As despesas decorrentes da presente licitação correrão à conta de recursos específicos consignados no Orçamento Geral do Município, conforme indicado no Termo de Referência, na Ata de Registro de Preços, no Termo do Contrato ou em instrumento equivalente.
- 23.12. Os servidores dos **Setores de Contabilidade, do Controle Interno e da Tesouraria deverão exigir** o cumprimento do disposto nos itens 21 e 22 deste Edital para realizarem os procedimentos contábeis, de prestação de contas e de pagamento, **sob pena de responsabilidade solidária** pela malversação de verbas públicas.
- 23.12.1. **A recusa** da realização dos procedimentos contábeis, de prestação de contas e de pagamentos **pelos servidores**, em razão da ausência da documentação indicada nos itens 21 e 22 deste Edital, **não poderá ensejar a responsabilização administrativa dos servidores por insubordinação, desídia ou outra conduta similar tipificada no Estatuto dos Servidores.**

24. DAS INFRAÇÕES E DAS SANÇÕES ADMINISTRATIVAS

- 24.1. Comete infração administrativa, o licitante que, no decorrer da licitação:
- Não assinar a ata de registro de preços, ou não assinar o termo de contrato, quando convocada dentro do prazo de validade da proposta;
 - Apresentar documentação falsa;
 - Deixar de entregar os documentos exigidos no certame;
 - Apresentar a proposta de preços e não apresentar a proposta definitiva de preços;
 - Apresentar a proposta definitiva de preços e não apresentar a documentação de habilitação;
 - Não manter a sua proposta dentro de prazo de validade;
 - Comportar-se de modo inidôneo;
 - Cometer fraude fiscal;
 - Fizer declaração falsa;
 - Ensejar o retardamento da execução do certame.
- 24.2. O licitante que cometer qualquer das infrações discriminadas no subitem anterior ficará sujeito, sem prejuízo da responsabilidade civil e criminal, às seguintes sanções:





Município de Capanema
Estado do Paraná

- a) **Multa de 0,5% (cinco décimos por cento) até 2% (dois por cento)** sobre o valor estimado da licitação, previsto no item 1 deste Edital, de acordo com a gravidade e as consequências da conduta do licitante;
 - b) Impedimento de licitar e de contratar com o Município de Capanema e descredenciamento no SICAF, pelo prazo de **até 5 (cinco) anos**, de acordo com a gravidade e as consequências da conduta do licitante, sem prejuízo das multas previstas em edital e no contrato e das demais cominações legais.
- 24.3. As sanções dos subitens acima também se aplicam aos integrantes do cadastro de reserva, em pregão para registro de preços que, convocados, não honrarem o compromisso assumido injustificadamente.
- 24.4. Considera-se comportamento inidôneo, entre outros, a declaração falsa quanto às condições de participação, quanto ao enquadramento como ME/EPP ou o conluio entre os licitantes, em qualquer momento da licitação, mesmo após o encerramento da fase de lances.
- 24.5. As sanções administrativas serão previstas no Termo de Referência, na Ata de Registro de Preços ou no Termo do Contrato.
- 24.6. Em não havendo peculiaridades do objeto da contratação, devidamente previstas no Termo de Referência, na Ata de Registro de Preços ou no Termo do Contrato serão observadas as seguintes regras básicas:
- 24.6.1. Serão aplicadas ao responsável pelas infrações administrativas previstas neste documento e/ou na Lei nº 8.666/1993 as seguintes sanções:
 - a) advertência;
 - b) multa;
 - c) impedimento de licitar e contratar;
 - d) declaração de inidoneidade para licitar ou contratar.
 - 24.6.2. Aplicam-se as disposições da Lei nº 8.666/1993 e na Lei nº 10.520/2002, com as seguintes adaptações:
 - a) a multa, quando houver prazo para o fornecimento do produto/prestação dos serviços **em horas**, será de **2% (dois por cento)** do valor previsto na requisição de fornecimento/prestação, por hora de atraso na entrega/prestação;
 - b) a multa, quando houver prazo para o fornecimento do produto/prestação dos serviços **em dias**, será de **5% (cinco por cento)** do valor previsto na requisição de fornecimento/prestação, por dia de atraso na entrega/prestação;
 - c) a multa, quando houver um **cronograma** para o fornecimento do objeto/prestação dos serviços, será de **até 10% (dez por cento)** do valor previsto na requisição de fornecimento/prestação, pelo descumprimento do cronograma, sem prejuízo da aplicação da multa prevista na alínea “b” acima;
 - d) **multa de 1% (um por cento) até 10% (dez por cento)** sobre do valor previsto na requisição de fornecimento/prestação, por infração a qualquer cláusula ou condição deste Edital, da Ata de Registro de Preços, do Termo do Contrato ou de Termo de Referência, não especificada nas alíneas “a”, “b” e “c” acima, aplicada em dobro na reincidência;
 - e) **multa de até 15%** (quinze por cento) sobre do valor estimado da licitação previsto no **item 1** deste Edital, no caso de extinção/cancelamento da





Município de Capanema
Estado do Paraná

contratação por ato unilateral da Administração, motivado por culpa da Contratada, havendo a possibilidade de cumulação com as demais sanções cabíveis;

- f) **multa de até 20%** (vinte por cento) sobre o valor estimado da licitação previsto no **item 1** deste Edital, quando configurada a inexecução total do fornecimento/prestação.

24.6.3. A sanção de **suspensão temporária de participação em licitação e impedimento de contratar com a Administração Pública** será aplicada por prazo não superior a 02 (dois) anos.

24.6.4. A sanção de **Declaração de inidoneidade para licitar ou contratar** com a Administração Pública enquanto perdurarem os motivos determinantes da punição ou até que seja promovida a reabilitação perante a própria autoridade que aplicou a penalidade, que será concedida sempre que o contratado ressarcir a Administração pelos prejuízos resultantes e depois de decorrido o prazo de 02 (dois) anos.

24.7. As penalidades serão aplicadas após regular processo administrativo, em que seja assegurado ao licitante o contraditório e a ampla defesa, com os meios e recursos que lhes são inerentes, observando-se o procedimento previsto na Lei nº 8.666/1993, e subsidiariamente na Lei nº 9.784/1999.

24.8. Na aplicação das sanções serão considerados:

- a) a natureza e a gravidade da infração cometida;
- b) as peculiaridades do caso concreto;
- c) as circunstâncias agravantes ou atenuantes;
- d) os danos que dela provierem para a Administração Pública;
- e) a implantação ou o aperfeiçoamento de programa de integridade, conforme normas e orientações dos órgãos de controle.

24.9. A multa será descontada da garantia do contrato, caso houver, e de pagamentos eventualmente devidos pela Administração.

24.10. As multas serão recolhidas em favor do Município, no prazo máximo de **30 (trinta) dias**, a contar da data do recebimento da comunicação enviada pela autoridade competente, ou, quando for o caso, inscritas na Dívida Ativa do Município e cobradas judicialmente.

24.11. As sanções de impedimento de licitar e contratar com a Administração Pública e de declaração de inidoneidade para licitar ou contratar com a Administração Pública poderão também ser aplicadas às empresas ou aos profissionais que:

- a) Tenham sofrido condenação definitiva por praticarem, por meios dolosos, fraude fiscal no recolhimento de quaisquer tributos;
- b) Tenham praticado atos ilícitos visando a frustrar os objetivos da licitação ou pelo descumprimento das normas federais, estaduais e municipais no desempenho das suas atividades empresariais e/ou profissionais;
- c) Demonstrem não possuir idoneidade para contratar com a Administração em virtude de atos ilícitos praticados.

24.12. A sanção de declaração de inidoneidade para licitar ou contratar com a Administração Pública é de competência exclusiva do(a) Prefeito(a) Municipal.

24.13. As demais sanções são de competência exclusiva do(a) pregoeiro(a).

24.14. As penalidades serão obrigatoriamente registradas no SICAF e em outros sistemas disponibilizados pelos órgãos de controle.



24.15. As sanções aqui previstas são independentes entre si, podendo ser aplicadas isoladas ou, no caso das multas, cumulativamente, sem prejuízo de outras medidas cabíveis.

25. DA REVOGAÇÃO E ANULAÇÃO

- 25.1. Fica assegurado ao Município de Capanema o direito de revogar a licitação por razões de interesse público decorrentes de fato superveniente devidamente comprovado, ou anulá-la em virtude de vício insanável, nos termos do art. 49 da Lei nº 8.666/1993.
- 25.2. A declaração de nulidade de algum ato do procedimento somente resultará na nulidade dos atos que diretamente dele dependam.
- 25.3. Quando da declaração de nulidade de algum ato do procedimento, a autoridade competente indicará expressamente os atos a que ela se estende.
- 25.4. A nulidade do procedimento de licitação não gera obrigação de indenizar pela Administração.
- 25.5. A nulidade da contratação opera efeitos retroativamente, impedindo os efeitos jurídicos que o contrato, ordinariamente, deveria produzir, além de desconstituir os já produzidos.
- 25.6. Nenhum ato será declarado nulo se do vício não resultar prejuízo ao interesse público ou aos demais interessados.
- 25.7. A revogação ou anulação será precedida de procedimento administrativo, assegurado o contraditório e a ampla defesa, e formalizada mediante parecer escrito e devidamente fundamentado.
- 25.8. A autoridade competente para anular ou revogar a licitação é o Prefeito Municipal.

26. DA RESPONSABILIDADE DA LICITANTE E DA CONTRATADA

- 26.1. A licitante e a contratada é responsável pelos danos causados à Administração ou a terceiros, decorrentes de sua culpa ou dolo durante todo o certame e na execução da contratação.
- 26.2. O recebimento provisório ou definitivo do objeto da contratação não exclui a responsabilidade da Contratada pelos prejuízos resultantes da incorreta execução da contratação, bem como de vícios aparentes ou ocultos do objeto adquirido/serviços prestado.
- 26.3. Incumbe à Contratada o ônus da prova da origem do vício/defeito.

27. DAS MEDIDAS DE ANTICORRUPÇÃO E DE COMPLIANCE

- 27.1. Em atendimento a Lei nº 12.846/2013, os licitantes devem observar o mais alto padrão de ética durante todo o processo de licitação, de contratação e de execução do objeto contratual.
- 27.2. Para os propósitos deste item, definem-se as seguintes práticas:
- a) "**Prática Corrupta**": Oferecer, dar, receber ou solicitar, direta ou indiretamente, qualquer vantagem com o objetivo de influenciar a ação de servidor público no processo de licitação ou na execução de contrato;
 - b) "**Prática Fraudulenta**": A falsificação ou omissão dos fatos, com o objetivo de influenciar o processo de licitação ou de execução de contrato;
 - c) "**Prática Colusiva**": Esquematizar ou estabelecer um acordo entre dois ou mais licitantes, com ou sem o conhecimento de representante ou prepostos do órgão licitador, visando estabelecer preços em níveis artificiais e não competitivos;



Município de Capanema
Estado do Paraná

d) **"Prática Coercitiva"**: Causar dano ou ameaçar causar dano, direta ou indiretamente, as pessoas ou sua propriedade, visando influenciar sua participação em um processo licitatório ou afetar a execução do contrato;

e) **"Prática Obstrutiva"**:

(i) destruir, falsificar, alterar ou ocultar provas em inspeções ou fazer declarações falsas aos representantes do Município ou terceiros, com objetivo de impedir materialmente a apuração de alegações de prática prevista nas alíneas anteriores e na verificação da qualidade e quantidade dos objetos entregues/serviços prestados

(ii) atos cuja intenção seja impedir materialmente o exercício do direito de o Município promover inspeção do objeto/serviço.

27.3. O servidor público que constatar alguma das condutas prevista acima, possui o dever funcional de encaminhar os fatos para apuração pelo Fiscal da Contratação, para a Procuradoria-Geral do Município e para o Controle Interno, que adotarão as providências necessárias.

28. DAS DISPOSIÇÕES FINAIS

28.1. O resultado e demais atos do presente certame será divulgado no Diário Oficial Eletrônico do Município de Capanema através do endereço eletrônico <https://www.capanema.pr.gov.br/doi>, e no Portal de Transparência do Município através do endereço eletrônico www.capanema.pr.gov.br/.

28.2. Os licitantes assumem todos os custos de preparação e apresentação de suas propostas e o Município de Capanema não será, em caso algum, responsável por esses custos, independentemente da condução ou do resultado do processo licitatório.

28.3. Os proponentes são responsáveis pela fidelidade e legitimidade das informações e dos documentos apresentados em qualquer fase da licitação.

28.4. Com fundamento na norma do art. 43, § 3º, da Lei nº 8.666/1993, é facultado ao(a) pregoeiro(a), à Procuradoria-Geral do Município ou à outra autoridade ou órgão competente, em qualquer fase da licitação, a promoção de diligência destinada a esclarecer ou complementar a instrução do processo, vedada a inclusão posterior de documento ou informação que deveria constar do processo desde a realização da sessão pública.

28.5. Das sessões públicas serão lavradas atas circunstanciadas, devidamente assinadas pelo(a) pregoeiro(a).

28.6. Os casos omissos serão resolvidos pelo(a) pregoeiro(a), que decidirá, com base na legislação vigente.

28.7. No julgamento das propostas e da habilitação, o(a) pregoeiro(a) poderá relevar omissões puramente formais, sanar erros ou falhas, desde que não contrariem a legislação vigente.

28.8. Na hipótese de divergência entre este Edital e quaisquer condições apresentadas pelos licitantes, prevalecerão sempre, para todos os efeitos, os termos deste Edital e dos documentos que o integram, especialmente o Termo de Referência.

28.9. Todos os documentos exigidos deverão ser apresentados no original ou por qualquer processo de cópia reprográfica autenticada ou em publicação de órgão da imprensa, na forma da lei, ou ainda, excepcionalmente através de cópia acompanhada do original para autenticação pelo(a) pregoeiro(a) ou por membro da equipe de apoio, e serão retidos para oportuna juntada aos autos do processo administrativo pertinente a esta licitação.

28.10. Todos os documentos expedidos pelo licitante deverão estar subscritos por seu representante legal ou procurador, com identificação clara do subscritor.





Município de Capanema
Estado do Paraná

- 28.11.** Os documentos emitidos através da Internet serão conferidos pela Equipe de Apoio.
- 28.12.** Os documentos apresentados para a habilitação deverão estar em nome do licitante, com número de CNPJ. Se o licitante for matriz, todos os documentos deverão estar em nome da matriz. Se for filial, todos os documentos deverão estar em nome da filial, exceto aqueles que, pela própria natureza ou por determinação legal, forem comprovadamente emitidos apenas em nome da matriz ou cuja validade abranja todos os estabelecimentos da empresa.
- 28.13.** Salvo as exceções previstas neste Edital, os documentos exigidos para habilitação não poderão, em hipótese alguma, ser substituídos após o protocolo, não podendo, ainda, ser remetidos posteriormente ao prazo fixado.
- 28.14.** Não havendo expediente ou ocorrendo qualquer fato superveniente que impeça a realização do certame na data marcada, a sessão será automaticamente transferida para o primeiro dia útil subsequente no mesmo horário, desde que não haja comunicação do(a) pregoeiro(a) em sentido contrário.
- 28.15.** Na contagem dos prazos estabelecidos neste Edital e seus Anexos, excluir-se-á o dia do início e incluir-se-á o do vencimento. Só se iniciam e vencem os prazos em dias de expediente na Prefeitura Municipal de Capanema.
- 28.16.** Casos omissos e dúvidas serão resolvidos pelo(a) pregoeiro(a).
- 28.17.** As normas deste PREGÃO serão sempre interpretadas em favor da ampliação da disputa entre os interessados, e o desatendimento de exigências formais, desde que não comprometa a aferição da habilitação do licitante nem a exata compreensão de sua proposta, não implicará o afastamento de qualquer licitante.
- 28.18.** Para maior transparência nos atos administrativos, a Sessão Pública poderá ser gravada pela Administração Municipal, através de equipamento áudio visual próprio.
- 28.19.** Muito embora os documentos estejam agrupados em anexos separados, todos eles se completam, sendo que a proponente deve, para a apresentação da PROPOSTA e DOCUMENTOS DE HABILITAÇÃO, bem como dos demais DOCUMENTOS, ao se valer do EDITAL, inteirar-se de sua composição, tomando conhecimento, assim, das condições administrativas e técnicas que nortearão o desenvolvimento do PREGÃO e a formalização CONTRATUAL, que poderá ser substituído por Nota de Empenho nos termos que se dispõe o art. 62, da Lei Federal 8666/93, de sorte que todos os aspectos mencionados em cada documento deverão ser observados, ainda que não repetidos em outros.
- 28.20.** Integram este Edital, para todos os fins e efeitos, os seguintes Anexos:

ANEXO I	Termo de Referência.
ANEXO II	Modelo de Credenciamento
ANEXO III	Modelo de Declaração unificada
ANEXO IV	Modelo de Declaração de Enquadramento – ME/EPP.
ANEXO V	Modelo de Declaração de Habilitação
ANEXO VI	Minuta da Ata de Registro de Preços
ANEXO VII	Minuta do contrato
ANEXO VIII	Orientação para geração/redação da proposta de preços em programa específico do Município.

Capanema, Cidade da Rodovia Ecológica – Estrada Parque Caminho do Colono, ao(s) 14 dia(s) do mês de Fevereiro de 2023.

AMÉRICO BELLÉ
PREFEITO MUNICIPAL



Município de Capanema
Estado do Paraná

MODELO DE PROCURAÇÃO PARA CREDENCIAMENTO(*)

(Em papel preferencialmente timbrado com razão social, CNPJ, endereço completo, endereço Presencial, telefone, fax, com nome e assinatura do representante legal)

PROCURAÇÃO PARA CREDENCIAMENTO

Por este instrumento particular de Procuração, a (Razão Social da Empresa), com sede (endereço completo da matriz), inscrita no CNPJ/MF sob n.ºe Inscrição Estadual sob n.º, representada neste ato por seu(s) (qualificação(ões) do(s) outorgante(s)) Sr(a)....., portador(a) da Cédula de Identidade RG n.º e CPF n.º....., nomeia(m) e constitui(em) seu bastante Procurador o(a) Sr(a)....., portador(a) da Cédula de Identidade RG n.º e CPF n.º....., a quem confere(imos) amplos poderes para representar a (Razão Social da Empresa) perante (Indicação do órgão licitante), **no que se referir ao presente PREGÃO PRESENCIAL n.º. xx/2023**, com poderes para tomar qualquer decisão durante todas as fases do **PREGÃO**, inclusive apresentar DECLARAÇÃO DE QUE A PROPONENTE CUMPRE OS REQUISITOS DE HABILITAÇÃO, os envelopes PROPOSTA DE PREÇOS (Nº 01) e DOCUMENTOS DE HABILITAÇÃO (Nº 02) em nome da Outorgante, formular verbalmente lances ou ofertas na(s) etapa(s) de lances, desistir verbalmente de formular lances ou ofertas na(s) etapa(s) de lance(s), negociar a redução de preço, desistir expressamente da intenção de interpor recurso administrativo ao final da sessão, manifestar-se imediata e motivadamente sobre a intenção de interpor recurso administrativo ao final da sessão, assinar a ata da sessão, prestar todos os esclarecimentos solicitados pelo **PREGOEIRO**, enfim, praticar todos os demais atos pertinentes ao certame, em nome da Outorgante.

A presente Procuração é válida até o dia

_____ (Assinatura do representante legal **COM FIRMA RECONHECIDA**)

Nome

Recomendação: Na hipótese de apresentação de procuração por instrumento particular, a mesma deverá vir acompanhada do Contrato Social da proponente ou de outro documento, onde esteja expressa a capacidade / competência do outorgante para constituir mandatário.

Em atendimento a Lei Federal nº 13.726/2022, o reconhecimento de assinatura no instrumento de procuração particular, poderá ser realizado perante a Pregoeira e Equipe de Apoio, desde que apresentado, via original ou cópia autenticada em cartório, de Documento Oficial com foto e assinatura do subscrevente (Ex. Cédula de RG, CNH, Carteira de Trabalho e Previdência Social, Passaporte e Cédula de identidade Profissional), somente sendo admitido o reconhecimento da assinatura na forma grafada no documento apresentado.

(*) NOTA: DOCUMENTO OBRIGATÓRIO - APRESENTAR FORA DOS ENVELOPES, NO INÍCIO DA SESSÃO – ACOMPANHADO POR DOCUMENTO DE IDENTIFICAÇÃO COM FOTO.



SECRETARIA MUNICIPAL DE
CONTRATAÇÕES PÚBLICAS

Av. Governador Pedro Viriato Parigot de Souza, 1080, Centro, CEP 85760-000
Fone:(46)3552-1321 CNPJ nº 75.972.760/0001-60 www.capanem.pr.gov.br
E-mail: smcp@capanema.pr.gov.br / licitacao@capanema.pr.gov.br



Município de Capanema
Estado do Paraná

ANEXO III MODELO DE DECLARAÇÃO UNIFICADA

À Pregoeira e equipe de apoio

Município de Capanema, Estado do Paraná

PREGÃO PRESENCIAL Nº XX/2023

I - Pelo presente instrumento e para todos os fins de direito, a empresa, inscrita no CNPJ nº, com sede na, através de seu representante legal infra-assinado, **DECLARA:**

- a) a ciência e a concordância da proponente com as regras de execução, de recebimento e de pagamento previstas no Edital e no Termo de Referência, assumindo a responsabilidade de cumpri-las;
- b) que a proponente não emprega menores de 18 (dezoito) anos em trabalho noturno, perigoso ou insalubre; que a proponente não emprega menores de 16 (dezesesseis) anos; de que caso a proponente empregue menores de 16 (dezesesseis) anos, estes estão contratados na condição de jovem aprendiz, nos termos do artigo 7º, inciso XXXIII, da Constituição Federal;
- c) que a proponente e os seus sócios e/ou administradores não foram declarados inidôneos ou impedidos para licitar ou contratar com a Administração Pública;
- d) que inexistem fatos impeditivos para a habilitação da proponente no certame e de que não se enquadra em nenhuma das hipóteses de conflito de interesses previstas na Lei, ciente da obrigatoriedade de declarar ocorrências posteriores, durante toda a vigência da contratação;
- e) que o orçamento e a proposta comercial apresentados pela proponente neste processo de contratação foram elaborados de forma independente;
- f) que a proponente não possui, em sua cadeia produtiva, empregados executando trabalho degradante ou forçado, observando o disposto nos incisos III e IV do artigo 1º e no inciso III do artigo 5º da Constituição Federal;
- g) que, em se tratando de microempresa ou empresa de pequeno porte, cumpre os requisitos estabelecidos no art. 3º da Lei Complementar nº 123/2006, estando apta a usufruir do tratamento favorecido estabelecido em seus artigos 42 a 49, se for o caso;
- h) que **NENHUM** sócio e/ou administrador da proponente exerce cargo ou função pública impeditiva de relacionamento comercial com a Administração Pública;
- i) que a proponente não contratará empregados com incompatibilidade com as autoridades contratantes ou ocupantes de cargos de direção ou de assessoramento, incluindo os respectivos parentes até o terceiro grau, na forma da Súmula Vinculante nº 13 do STF.
- j) Pelo presente, declaro(amos) que, nos termos do art. 4º, VII, da Lei n.º 10.520/2002, a empresa(indicação da razão social), CNPJ _____ cumpre plenamente os requisitos de habilitação para o **PREGÃO PRESENCIAL Nº. xx/2023**, cujo objeto é a **CONTRATAÇÃO DE EMPRESA ESPECIALIZADA PARA PRESTAÇÃO DE SERVIÇOS DE MÃO DE OBRA ELÉTRICA, DESTINADOS À MANUTENÇÃO E REPAROS NOS DIVERSOS SETORES DA ADMINISTRAÇÃO PÚBLICA DO MUNICÍPIO DE CAPANEMA PR, PROCESSADO PELO SISTEMA DE REGISTRO DE PREÇOS.**, conforme descrição constante no Edital





Município de Capanema
Estado do Paraná

II - Para os fins da presente contratação, indicamos as seguintes informações:

- a) o(a) responsável legal da empresa é o(a) Sr.(a)....., Portador(a) do RG sob nº e CPF nº cuja função/cargo é.....(sócio administrador/procurador/diretor/etc), **responsável pela assinatura do Contrato.**
- b) em caso de qualquer comunicação futura referente a este processo de contratação, bem como em caso de eventual contratação, **concordo que a comunicação oficial do Município** seja encaminhada de forma eletrônica, para os seguintes endereços e números:
- 1 - E-mail:**
 - 2 - Telefone:**
 - 3 - Whats App:**
 - 4 - Telegram:**
- c) caso altere os endereços ou números mencionados acima, comprometemo-nos a protocolizar pedido de alteração junto ao Município, sob pena de ser considerado como intimado conforme os dados anteriormente fornecidos.
- d) nomeamos e constituímos o(a) senhor(a)....., portador(a) do CPF/MF sob n.º....., para ser o(a) responsável para acompanhar a execução da presente contratação e todos os atos necessários ao cumprimento das obrigações contidas no instrumento convocatório e seus Anexos.

Local e data.

Assinatura e Carimbo
(Nome representante legal)

(Obs.: apresentar em papel timbrado da empresa requerente)





Município de Capanema
Estado do Paraná

ANEXO IV

MODELO DE DECLARAÇÃO DE ENQUADRAMENTO – ME/EPP

Pelo presente instrumento, a empresa, CNPJ nº, com sede na, através de seu representante legal infra-assinado, declara, sob as penas do artigo 299 do Código Penal, que se enquadra na situação de microempresa, empresa de pequeno porte ou cooperativa, nos termos da Lei Complementar nº 123/2006, bem assim que inexistem fatos supervenientes que conduzam ao seu desenquadramento desta situação.

Local e data.

Assinatura e Carimbo
(Nome representante legal)

(Obs.: apresentar em papel timbrado da empresa requerente)





Município de Capanema
Estado do Paraná

ANEXO V

MODELO DE DECLARAÇÃO PLENO ATENDIMENTO AOS REQUISITOS DE HABILITAÇÃO(*)

(papel timbrado com razão social, CNPJ, endereço completo, endereço eletrônico, telefone, fax)

Local e data

Ao Município de Capanema - PR

Avenida Pedro Viriato Parigot de Souza, 1080 – Centro

85.760-000 – Capanema – PR.

REF. PREGÃO PRESENCIAL N.º XX/2023

Sr. Pregoeiro,

Pelo presente, declaro(amos) que, nos termos do art. 4º, VII, da Lei n.º 10.520/2002, a empresa(indicação da razão social) cumpre plenamente os requisitos de habilitação para o **PREGÃO PRESENCIAL N.º XX/2023**, cujo objeto é a XX., conforme descrição constante no Edital.

....., De De _____.

(Assinatura do representante legal)

Nome

RG/CPF

Cargo

(*) NOTA: DOCUMENTO OBRIGATÓRIO - APRESENTAR FORA DOS ENVELOPES, NO INÍCIO DA SESSÃO.



SECRETARIA MUNICIPAL DE
CONTRATAÇÕES PÚBLICAS

Av. Governador Pedro Viriato Parigot de Souza, 1080, Centro, CEP 85760-000
Fone:(46)3552-1321 CNPJ n° 75.972.760/0001-60 www.capanem.pr.gov.br
E-mail: smcp@capanema.pr.gov.br / licitacao@capanema.pr.gov.br



Município de Capanema
Estado do Paraná

ANEXO VI - (MINUTA DA ATA DE REGISTRO DE PREÇOS)
MUNICÍPIO DE CAPANEMA - PR
ATA DE REGISTRO DE PREÇOS Nº
PREGÃO PRESENCIAL Nº xx/2023

Aos dias do mês de de....., o **Município de Capanema - PR**, inscrito no CNPJ/MF sob o nº 75.972.760/0001-60, com sede na cidade de Capanema, Estado do Paraná, na Avenida Pedro Viriato Parigot de Souza nº 1080 - Centro, representado pelo seu Excelentíssimo Prefeito Municipal, o Sr. Américo Bellé, com fundamento no art. 15 da Lei nº 8.666/1993, na Lei nº 10.520/2002 e no Decreto Municipal nº 4.118/2007, considerando a classificação das propostas apresentadas no **Pregão Presencial nº xx/2022**, devidamente homologado e publicado no Diário Oficial do Município de Capanema em XX/XX/XXX, resolve REGISTRAR OS PREÇOS da empresa classificada em primeiro lugar (identificada a seguir), observadas as condições do Edital que rege o Pregão e aquelas enunciadas nas cláusulas que se seguem.

....., sediada na, nº....., na cidade de,
Estado do, inscrita no CNPJ sob o nº e Inscrição Estadual sob
o nº....., doravante designada **CONTRATADA**, neste ato representada por seu
Sr., portador do RG nº e do CPF nº

1. CLÁUSULA PRIMEIRA - DA DESCRIÇÃO DO OBJETO

1.1. O objeto desta Ata é a **XX**, para atender as eventuais necessidades da Administração Municipal, conforme especificações do Termo de Referência e quantidades estabelecidas abaixo:

ITEM	DESCRIÇÃO/ ESPECIFICAÇÃO	MARCA/ FABRICAN TE	QUANTIDADE	PREÇO UNITÁRIO R\$	PREÇO TOTAL R\$

1.2. A existência de preços registrados não obriga a Administração a firmar as aquisições que deles poderão advir, facultando-se a realização de licitação específica para a aquisição pretendida, sendo assegurada ao beneficiário do Registro a preferência de aquisição em igualdade de condições.

2. CLÁUSULA SEGUNDA - DO REGIME DE FORNECIMENTO/PRESTAÇÃO DOS SERVIÇOS

- 2.1. O objeto desta contratação deve ser fornecido/prestado pela Contratada respeitando-se o disposto no termo de referência, no instrumento convocatório, se cabível, na proposta e de acordo com as normas técnicas aplicáveis.
- 2.2. A execução do objeto da contratação deverá ser precedida de expedição de ordem de serviço ou requisição de compra por parte da Secretaria interessada.

3. CLÁUSULA TERCEIRA - PRAZO DE VIGÊNCIA DA CONTRATAÇÃO

- 3.1. O prazo de vigência da presente contratação será de **1 (um) ano**, a partir da data da assinatura deste instrumento.
- 3.2. O prazo de vigência previsto no item acima terá início na data de **XX/XX/XXXX** e encerramento em **XX/XX/XXXX**.
- 3.2. O prazo para a entrega do produto/execução dos serviços está descrito no termo de referência.

4. CLÁUSULA QUARTA - DO VALOR DA CONTRATAÇÃO

- 4.1. O valor total estimado da contratação é de **R\$ XXXXX (XXXXXXX reais)**.
- 4.2. No valor acima estão incluídas todas as despesas ordinárias diretas e indiretas decorrentes da execução contratual, inclusive tributos e/ou impostos, encargos sociais, trabalhistas,



Município de Capanema
Estado do Paraná

previdenciários, fiscais e comerciais incidentes, taxa de administração, materiais de consumo, despesas com deslocamento, hospedagem e alimentação, seguro e outros necessários ao cumprimento integral do objeto contratado.

5. CLÁUSULA TERCEIRA - DAS OBRIGAÇÕES DA CONTRATADA.

5.1. A Contratada obriga-se a:

- a) entregar o objeto/prestar os serviços em perfeitas condições no tempo, lugar e forma estabelecidos previamente pela Administração Municipal, nos termos da cláusula segunda deste instrumento;
- b) manter-se, durante toda a execução da contratação em compatibilidade com as obrigações assumidas, todas as condições de habilitação e qualificação exigidas;
- c) cumprir, impreterivelmente, todos os prazos e condições exigidas e observar a data, horários e local de entrega do objeto/prestação de serviços previamente agendado pela Administração Municipal;
- d) encaminhar à Administração Municipal a Nota Fiscal/Fatura correspondendo ao valor do bem adquirido/serviço prestado, no momento da entrega do objeto ou no prazo máximo de **2 (dois) dias** após a entrega ou prestação dos serviços;
- e) Atender prontamente a quaisquer exigências da Administração, inerentes ao objeto do presente contrato;
- f) Comunicar à Administração, no prazo máximo de **24 (vinte e quatro) horas** que antecede a data da entrega do objeto/prestação dos serviços, os motivos que impossibilitem o cumprimento do prazo previsto, com a devida comprovação;
- g) Não transferir a terceiros, por qualquer forma, nem mesmo parcialmente, as obrigações assumidas, nem subcontratar qualquer das prestações a que está obrigada;
- h) Responsabilizar-se pelas despesas dos tributos, encargos trabalhistas, previdenciários, fiscais, comerciais, taxas, fretes, seguros, deslocamento de pessoal, prestação de garantia e quaisquer outras que incidam ou venham a incidir na entrega dos objetos/execução dos serviços;
- i) no caso de prestação de serviços, substituir o profissional que não esteja desempenhando a sua função de maneira eficiente, a pedido da Administração.
- j) Caso haja necessidade, fica sob responsabilidade da Contratada os ônus com transporte, locomoção, alimentação, hospedagem, entre outros, de seus funcionários e veículos, para o fornecimento do objeto/prestação de serviços.

5.2. A Contratada será responsabilizada pelo descumprimento das normas legais e infralegais na execução desta Contratação.

5.2.1. O Contratada é responsável pelos danos causados à Administração ou a terceiros, decorrentes de sua culpa ou dolo na execução desta contratação.

5.2.2. O recebimento provisório ou definitivo do objeto não exclui a responsabilidade do Contratada pelos prejuízos resultantes da incorreta execução desta contratação.

5.2.3. A Contratada responsabiliza-se pelos vícios e danos decorrentes do serviço/fornecimento, de acordo com os artigos 12, 13, 18 e 26, do Código de Defesa do Consumidor (Lei nº 8.078/1990).

6. CLÁUSULA QUARTA - DAS OBRIGAÇÕES DA CONTRATANTE

6.1. A CONTRATANTE obriga-se a:

- a) Receber provisoriamente o objeto desta contratação, por meio do fiscal de contratação;
- b) Verificar minuciosamente, no prazo fixado, a conformidade dos serviços recebidos provisoriamente com as especificações constantes no processo, para fins de aceitação e recebimento definitivos;
- c) Acompanhar e fiscalizar o cumprimento das obrigações da CONTRATADA, por meio de servidor especialmente designado;
- d) Efetuar o pagamento no prazo previsto.



7. CLÁUSULA SÉTIMA - DO PAGAMENTO

- 7.1.** Em se tratando de fornecimento de produto/prestação de serviço **de forma única**, o pagamento será efetuado, em parcela única, no prazo máximo de 15 (quinze) dias **contados do recebimento definitivo** do objeto desta contratação.
- 7.2.** Em se tratando de fornecimento de produto/prestação de serviço **de forma parcelada**, o pagamento será efetuado, de forma parcelada, no prazo máximo de 15 (quinze) dias **contados do recebimento definitivo** do objeto desta contratação.
- 7.3.** Em se tratando de fornecimento de produto/prestação de serviço **de forma contínua**, o pagamento será efetuado através de transferência eletrônica para a conta bancária da Contratada, mensalmente, **até o 15º (décimo quinto) dia útil do mês** subsequente à entrega dos produtos, desde que a Contratada encaminhe a **nota fiscal e a documentação para liquidação de despesa até o 1º (primeiro) dia útil de cada mês.**
- 7.3.1.** O pagamento somente será efetuado após o recebimento definitivo dos produtos/serviços no mês anterior, por meio de termo firmado pelo fiscal da contratação/comissão de recebimento indicado no termo de referência, indicando a regularidade da contratação e a qualidade dos produtos/serviços, o qual será emitido **até o 5º (quinto) dia útil de cada mês.**
- 7.4.** O pagamento será efetuado por meio de Ordem Bancária de Crédito, mediante depósito em conta corrente, na agência e estabelecimento bancário indicado pela Contratada, ou por meio do **sistema de pagamento PIX**, ou por outro meio previsto na legislação vigente.
- 7.5.** É vedada expressamente a realização de cobrança de forma diversa da estipulada neste instrumento, em especial a cobrança bancária, mediante boleto ou mesmo o protesto de título, sob pena de aplicação das sanções administrativas cabíveis e indenização pelos danos decorrentes.
- 7.6.** O pagamento será precedido de consulta ao SICAF, para comprovação de cumprimento dos requisitos de habilitação estabelecidos neste Edital.
- 7.6.1.** Na hipótese de irregularidade no registro no SICAF, a Contratada deverá regularizar a sua situação perante o cadastro no prazo de até 10 (dez) dias, sob pena de aplicação das penalidades previstas no edital e seus anexos e rescisão do contrato.
- 7.7.** Havendo erro na apresentação da Nota Fiscal/Fatura ou dos documentos pertinentes à contratação, ou, ainda, circunstância que impeça a liquidação da despesa, o pagamento ficará pendente até que a Contratada providencie as medidas saneadoras. Nesta hipótese, o prazo para pagamento iniciar-se-á após a regularização da situação, não acarretando qualquer ônus para o Contratante.
- 7.7.1.** Quaisquer erros ou emissão ocorrido na documentação fiscal será motivo de correção por parte da adjudicatária e haverá, em decorrência, suspensão do prazo de pagamento, até que o problema seja definitivamente sanado.
- 7.7.2.** Será considerada como data do pagamento o dia em que constar como emitida a ordem bancária para pagamento.
- 7.8. A Administração somente efetuará o pagamento após a ocorrência das seguintes hipóteses, sendo facultada a adoção de apenas uma delas:**
- 7.8.1. Mediante a comprovação da quitação dos tributos referentes ao fornecimento ou à prestação dos serviços; ou**
- 7.8.2. O Contratante poderá realizar a retenção de valores devidos a título de tributos incidentes decorrentes da contratação, bem como de créditos tributários inscritos em dívida ativa em nome da Contratada, não impugnados.**
- 7.9.** A Contratada regularmente optante pelo Simples Nacional, nos termos da Lei Complementar nº 123/2006, não sofrerá a retenção tributária quanto aos impostos e contribuições abrangidos por aquele regime. No entanto, o pagamento ficará condicionado à apresentação de comprovação por meio de documento oficial de que faz jus ao tratamento tributário favorecido previsto na referida Lei Complementar.
- 7.10.** A Administração deduzirá do montante a ser pago os valores correspondentes às multas e/ou indenizações devidas pela Contratada.
- 7.10.1.** O desconto de qualquer valor no pagamento devido à Contratada será precedido de processo administrativo em que será garantido à empresa o contraditório e a ampla defesa, com os recursos e meios que lhes são inerentes.





Município de Capanema
Estado do Paraná

- 7.11.** É vedado à Contratada transferir a terceiros os direitos ou créditos decorrentes do contrato.
- 7.12.** O CONTRATANTE não se responsabilizará por qualquer despesa que venha a ser efetuada pela CONTRATADA, que porventura não tenha sido prevista no processo de contratação.
- 7.13.** Nos casos de eventuais atrasos de pagamento, desde que a Contratada não tenha concorrido de alguma forma para tanto, o valor devido deverá ser acrescido de encargos moratórios proporcionais aos dias de atraso, apurados desde a data limite prevista para o pagamento até a data do efetivo pagamento, utilizando-se o IPCA como índice de correção monetária, aplicando-se a seguinte fórmula:

$$EM = I \times N \times VP$$

EM = Encargos Moratórios a serem acrescidos ao valor originariamente devido.

I = Índice de atualização financeira, calculado segundo a fórmula:

$$I = \frac{(6 / 100)}{365}$$

N = Número de dias entre a data limite prevista para o pagamento e a data do efetivo pagamento.

VP = Valor da Parcela em atraso.

8. CLÁUSULA SÉTIMA - DA DOTAÇÃO ORÇAMENTÁRIA

- 8.1.** As despesas decorrentes da presente contratação correrão à conta de recursos específicos consignados no Orçamento Geral do Município deste exercício, na dotação abaixo discriminada:

Dotações					
Exercício da despesa	Conta da despesa	Funcional programática	Fonte de recurso	Natureza da despesa	Grupo da fonte
2023	510	05.001.04.122.0402.2023	000	3.3.90.30.00.00	Do Exercício
2023	960	07.001.12.361.1201.2102	000	3.3.90.30.00.00	Do Exercício
2023	970	07.001.12.361.1201.2102	103	3.3.90.30.00.00	Do Exercício
2023	980	07.001.12.361.1201.2102	104	3.3.90.30.00.00	Do Exercício
2023	1370	07.001.12.365.1202.2118	103	3.3.90.30.00.00	Do Exercício
2023	1660	07.003.13.392.1301.2131	000	3.3.90.30.00.00	Do Exercício
2023	1810	08.001.26.782.2601.2262	000	3.3.90.30.00.00	Do Exercício
2023	1820	08.001.26.782.2601.2262	511	3.3.90.30.00.00	Do Exercício
2023	1830	08.001.26.782.2601.2262	512	3.3.90.30.00.00	Do Exercício
2023	1840	08.001.26.782.2601.2262	5041	3.3.90.30.00.00	Do Exercício
2023	1850	08.001.26.782.2601.2262	5042	3.3.90.30.00.00	Do Exercício
2023	1860	08.001.26.782.2601.2262	5043	3.3.90.30.00.00	Do Exercício
2023	1870	08.001.26.782.2601.2262	5044	3.3.90.30.00.00	Do Exercício
2023	2000	08.002.15.182.1501.2156	000	3.3.90.30.00.00	Do Exercício
2023	2120	08.002.15.452.1501.2154	000	3.3.90.30.00.00	Do Exercício
2023	2530	09.001.10.301.1001.2081	000	3.3.90.30.00.00	Do Exercício
2023	2540	09.001.10.301.1001.2081	303	3.3.90.30.00.00	Do Exercício
2023	3880	10.001.20.606.2001.2210	000	3.3.90.30.00.00	Do Exercício
2023	4090	10.002.18.541.1801.2205	000	3.3.90.30.00.00	Do Exercício
2023	4120	10.002.18.541.1801.2206	555	3.3.90.30.00.00	Do Exercício
2023	4280	11.002.08.241.0801.2458	000	3.3.90.30.00.00	Do Exercício
2023	4370	11.002.08.241.0801.2467	000	3.3.90.30.00.00	Do Exercício
2023	5110	11.003.08.243.0802.6372	000	3.3.90.30.00.00	Do Exercício
2023	5290	11.005.08.244.0801.2043	000	3.3.90.30.00.00	Do Exercício
2023	5450	12.001.22.661.2201.2222	000	3.3.90.30.00.00	Do Exercício
2023	5580	13.001.04.121.0402.2022	000	3.3.90.30.00.00	Do Exercício





Município de Capanema
Estado do Paraná

2023	5880	15.001.27.812.2701.2497	000	3.3.90.30.00.00	Do Exercício
2023	6010	15.002.27.695.2301.2498	000	3.3.90.30.00.00	Do Exercício

9. CLÁUSULA NONA - DA FISCALIZAÇÃO

- 9.1.** A fiscalização do fornecimento/prestação dos serviços decorrentes da presente contratação será exercida pelo(a) servidor(a) indicado no termo de referência, a quem competirá dirimir as dúvidas que surgirem no curso da contratação e de tudo dará ciência à Administração.
- 9.2.** A fiscalização de que trata esta cláusula não exclui nem reduz a responsabilidade da Contratada, inclusive perante terceiros, por qualquer irregularidade, ainda que resultante de imperfeições ou falhas técnicas, vícios, considerando, ainda, o risco do negócio.
- 9.3.** O Fiscal anotará em registro próprio todas as ocorrências relacionadas com a execução da contratação, indicando dia, mês e ano, bem como o nome dos empregados eventualmente envolvidos, determinando o que for necessário à regularização das faltas ou defeitos observados e encaminhando os apontamentos à autoridade competente para as providências cabíveis.

10. CLÁUSULA DÉCIMA - DAS ALTERAÇÕES E DO REAJUSTE

- 10.1.** Eventuais alterações das disposições desta contratação reger-se-ão pela disciplina da Lei nº 8.666/1993.
- 10.2.** Em caso de prorrogação que ultrapasse o período de um ano, contado a partir do início de vigência deste instrumento, quando acordado pelas partes e nas hipóteses em que a Contratada não deu causa à prorrogação, respeitar-se-á o índice IPCA para a atualização dos valores constantes neste instrumento.
- 10.3.** O preço registrado poderá ser revisto nos termos da alínea "d" do inciso II do *caput* do art. 65 da Lei nº 8.666/1993, em decorrência de eventual redução dos preços praticados no mercado ou de fato que eleve o custo dos bens registrados, cabendo ao órgão gerenciador promover as negociações junto aos fornecedores.
- 10.4.** Quando o preço inicialmente registrado, por motivo superveniente, tornar-se superior ao preço praticado no mercado, o órgão gerenciador deverá:
- Convocar o fornecedor visando à negociação para redução de preços e sua adequação ao praticado pelo mercado;
 - Frustrada a negociação, liberar o fornecedor do compromisso assumido e cancelar o registro, sem aplicação de penalidade;
 - Convocar os demais fornecedores visando igual oportunidade de negociação, observada a ordem de classificação original do certame.
- 10.5.** Quando o preço de mercado tornar-se superior aos preços registrados e o fornecedor, mediante requerimento devidamente comprovado, não puder cumprir o compromisso, o órgão gerenciador poderá:
- Convocar o fornecedor visando à negociação de preços e sua adequação ao praticado pelo mercado nos termos da alínea "d" do inciso II do caput do art. 65 da Lei nº 8.666/1993, quando cabível, para rever o preço registrado em razão da superveniência de fatos imprevisíveis, ou previsíveis, porém de consequências incalculáveis, retardadores ou impeditivos da execução do ajustado, ou, ainda em caso de força maior, caso fortuito ou fato do príncipe, configurando álea econômica extraordinária e extracontratual.
 - Caso inviável ou frustrada a negociação, liberar o fornecedor do compromisso assumido, caso a comunicação ocorra antes do pedido do fornecimento, sem aplicação da penalidade se confirmada a veracidade dos motivos e comprovantes apresentados; e
 - Convocar os demais fornecedores para assegurar igual oportunidade de negociação, quando cabível.
- 10.6.** A cada pedido de revisão de preço deverá o fornecedor comprovar e justificar as alterações havidas na planilha apresentada anteriormente, demonstrando analiticamente a variação dos componentes dos custos devidamente justificada.





Município de Capanema
Estado do Paraná

- 10.7.** Na análise do pedido de revisão, dentre outros critérios, a Administração adotará, para verificação dos preços constantes dos demonstrativos que acompanhem o pedido, pesquisa de mercado dentre empresas de reconhecido porte mercantil, produtoras e/ou comercializadoras, a ser realizada pela própria unidade, devendo a deliberação, o deferimento ou indeferimento da alteração solicitada ser instruída com justificativa da escolha do critério e memória dos respectivos cálculos, para decisão da Administração no prazo de 30 (trinta) dias. Todos os documentos utilizados para a análise do pedido de revisão de preços serão devidamente autuados, rubricados e numerados, sendo parte integrante dos autos processuais.
- 10.8.** É vedado à Contratada interromper a entrega dos materiais enquanto aguarda o trâmite do processo de revisão de preços, estando, neste caso, sujeita às sanções previstas no Edital Convocatório, salvo a hipótese de liberação do fornecedor prevista nesta Ata.
- 10.9.** Não havendo êxito nas negociações, o órgão gerenciador deverá proceder à revogação parcial ou total da Ata de Registro de Preços, mediante publicação no Diário Oficial do Município, e adotar as medidas cabíveis para obtenção de contratação mais vantajosa, nos termos do parágrafo único do art. 19 do Decreto 7.892/13.
- 10.10. É proibido o pedido de revisão com efeito retroativo.**
- 10.11.** Não cabe repactuação ou reajuste de preços da contratação, salvo nos casos previstos acima.
- 10.12.** Havendo qualquer alteração, o órgão gerenciador encaminhará cópia atualizada da Ata de Registro de Preços aos órgãos participantes, se houver.

11. CLÁUSULA DÉCIMA PRIMEIRA - DAS HIPÓTESES DE EXTINÇÃO/CANCELAMENTO DA CONTRATAÇÃO

11.1. Constituem motivo para a extinção/cancelamento da contratação:

- a) O não cumprimento ou cumprimento irregular de cláusulas deste instrumento, especificações previstas no termo de referência, cronogramas ou prazos indicados no processo e na Lei de regência;
- b) desatendimento das determinações regulares emitidas pela autoridade designada para acompanhar e fiscalizar sua execução ou por autoridade superior;
- c) alteração social ou modificação da finalidade ou da estrutura da empresa que restrinja sua capacidade de concluir a contratação;
- d) decretação de falência ou de insolvência civil, dissolução da sociedade ou falecimento da Contratada;
- e) caso fortuito ou força maior, regularmente comprovados, impeditivos da execução da contratação;
- f) razões de interesse público, justificadas pela autoridade máxima do órgão ou da entidade contratante;
- g) não cumprimento das obrigações relativas à reserva de cargos prevista em lei, bem como em outras normas específicas, para pessoa com deficiência, para reabilitado da Previdência Social ou para aprendiz;
- h) a paralisação do fornecimento do produto/prestação de serviços, sem justa causa e prévia comunicação à Administração;
- i) a subcontratação parcial dos serviços, sem que haja prévia aquiescência da Administração;
- j) o cometimento reiterado de faltas na execução da contratação, anotadas pela fiscalização.

11.2. A contratada terá direito à extinção/cancelamento da contratação nas seguintes hipóteses:

- a) supressão, por parte da Administração, do objeto da contratação que acarrete modificação do valor inicial do contrato além do limite permitido pela Lei nº 8.666/1993;
- b) suspensão de execução da contratação, por ordem escrita da Administração, por prazo superior a 3 (três) meses;
- c) repetidas suspensões que totalizem 90 (noventa) dias úteis, independentemente do pagamento obrigatório de indenização pelas sucessivas e contratualmente imprevistas desmobilizações e mobilizações e outras previstas;
- d) atraso superior a 2 (dois) meses, contado da emissão da nota fiscal, dos pagamentos ou de parcelas de pagamentos devidos pela Administração por despesas de obras, serviços ou fornecimentos, salvo se o atraso decorrer de culpa da Contratada;



Município de Capanema
Estado do Paraná

- 11.3.** A extinção/cancelamento da contratação, devidamente motivada nos autos, será precedida de procedimento administrativo, assegurado o contraditório e a ampla defesa.
- 11.3.1.** A extinção/cancelamento da contratação por ato unilateral ou consensual deverá ser precedida de autorização escrita e fundamentada da autoridade competente.
- 11.3.2.** Quando a rescisão ocorrer sem que haja culpa da Contratada, será esta ressarcida dos prejuízos regularmente comprovados que houver sofrido, tendo ainda direito aos pagamentos devidos pela execução da contratação, até a data da extinção/cancelamento.
- 11.4.** A extinção/cancelamento da contratação por culpa da Contratada acarretará a retenção de valores eventualmente devidos pela Contratante, na hipótese de serem devidas multas e indenizações, bem como eventuais prejuízos causados ao Contratante.
- 11.5.** A comunicação da extinção/cancelamento da contratação à Contratada será feita pelo Agente de Contratações, por meio eletrônico, e o ato de extinção/cancelamento será publicado no Diário Oficial Eletrônico do Município, juntando-se comprovante no processo que deu origem à contratação.
- 11.6.** A solicitação da Contratada para a extinção/cancelamento da contratação deverá ser formulada, devidamente fundamentada, mediante instrumento hábil protocolado.
- 11.7.** Na hipótese de não comprovação das razões da solicitação de extinção/cancelamento da contratação, caberá a aplicação das sanções previstas na **alínea “e” do subitem 13.4 deste instrumento**, sem prejuízo da aplicação de outras penalidades.
- 11.8.** A extinção/cancelamento da contratação será regulada, subsidiariamente, pelas disposições da Lei nº 8.666/1993 e de seu regulamento municipal.

12. CLÁUSULA DÉCIMA SEGUNDA - DO RECEBIMENTO DO OBJETO DA CONTRATAÇÃO

- 12.1.** Quando a entrega do produto for realizada/prestação do serviço for concluída, caberá à CONTRATADA apresentar comunicação escrita, informando o fato ao fiscal da contratação, o qual verificará o produto/serviço e confeccionará um **termo de recebimento provisório**, identificando o produto/serviço, cuja finalidade é apenas para atestar que a Contratada o entregou/prestou na data estipulada na solicitação, fornecendo uma cópia do documento à CONTRATADA.
- 12.1.1.** Em havendo fornecimento/prestação do objeto em diversas unidades diferentes da lotação do fiscal da contratação, poderá ser designado outros servidores para a realização do recebimento provisório do objeto.
- 12.1.2. Juntamente com o fornecimento/prestação, ou no prazo estabelecido em cronograma acordado entre as partes,** a CONTRATADA deverá apresentar a nota fiscal correspondente, nos termos definidos pelo Departamento de Compras do Município.
- 12.2.** Após o **recebimento provisório**, o Contratante, por meio do fiscal da contratação ou por comissão de recebimento, formada por três servidores efetivos, realizará, no prazo de até 15 (quinze) dias, a **liquidação da despesa**, isto é, a verificação da compatibilidade do objeto da contratação com as especificações do termo de referência e da solicitação confeccionada pelo órgão interessado, **para fins de recebimento definitivo**.
- 12.2.1.** As solicitações mencionadas no termo de referência deverão ser carimbadas e assinadas pela fiscalização, **para fins de recebimento definitivo do objeto da contratação**, as quais serão armazenados em arquivo próprio do Controle Interno ou do Departamento de Compras do Município ou da própria Secretaria solicitante, preferencialmente em meio digital.
- 12.3.** A fiscalização realizará inspeção minuciosa do objeto da contratação, por meio de servidor(es) público(s) competente, acompanhado(s) do(s) profissional(is) encarregado(s) pela solicitação da contratação, com a finalidade de verificar a adequação do objeto, bem como constatar e relacionar a quantidade a que vier ser recusada.
- 12.4.** A CONTRATADA fica obrigada a substituir, às suas expensas, no todo ou em parte, o objeto da contratação em que se verificarem vícios, defeitos ou incorreções resultantes da sua qualidade, quantidade ou aparência, cabendo à fiscalização não atestar o recebimento até que sejam sanadas todas as eventuais pendências que possam vir a ser apontadas.



Município de Capanema
Estado do Paraná

- 12.5. No caso de rejeição do objeto da contratação, a Contratada deverá providenciar a imediata troca por outro produto/refazimento do serviço sem vício ou defeito, de acordo com o termo de referência e a solicitação do órgão interessado, dentro do prazo de **24 (vinte e quatro) horas, contado da notificação enviada pelo Município**, sob pena de aplicação das sanções previstas neste instrumento, ficando sob sua responsabilidade todos os custos da operação de troca/refazimento do serviço.
- 12.6. Após tal inspeção e eventuais regularizações de pendências, será lavrado Termo de Recebimento Definitivo, em 02 (duas) vias de igual teor e forma, ambas assinadas pela fiscalização, relatando as eventuais pendências verificadas e o produto substituído/serviço refeito, para posterior emissão de Nota fiscal, disponibilizando uma das vias para a empresa contratada.
- 12.7. Na hipótese de o termo de recebimento definitivo não ser elaborado tempestivamente, reputar-se-á como realizado, consumando-se o recebimento definitivo no dia do esgotamento do prazo, desde que o fato seja comunicado à Contratante 5 (cinco) dias anteriores à exaustão do prazo **e desde que seja encaminhada pela CONTRATADA a respectiva nota fiscal ao Departamento de Compras do Município.**
- 12.8. O recebimento definitivo do objeto da contratação não exime a CONTRATADA, em qualquer época, das garantias concedidas e das responsabilidades assumidas nesta contratação e por força das disposições legais em vigor (Lei nº 10.406/2002 e Código de Defesa do Consumidor).
- 12.9. A notificação a que se refere o **subitem 12.5** poderá ser encaminhada via e-mail para a CONTRATADA.
- 12.10. A ausência de confecção do termo de recebimento provisório ou definitivo nos termos deste instrumento ensejará a responsabilização administrativa dos agentes públicos que se omitirem.
- 12.11. As notas fiscais referentes ao objeto da contratação recebido de forma parcial ao solicitado, na forma descrita no termo de referência, somente serão enviadas para liquidação e posterior pagamento a partir do momento em que for entregue o restante.

13. CLÁUSULA DÉCIMA TERCEIRA - DAS INFRAÇÕES E DAS SANÇÕES ADMINISTRATIVAS

13.1. As infrações administrativas estão previstas no Edital e no Termo de Referência.

14. CLÁUSULA DÉCIMA QUARTA - MEDIDAS ACAUTELADORAS

14.1. Consoante o artigo 45 da Lei nº 9.784/1999, a Administração Pública poderá motivadamente adotar providências acauteladoras, inclusive retendo o pagamento, como forma de prevenir a ocorrência de dano de difícil ou impossível reparação.

15. CLÁUSULA DÉCIMA QUINTA - DOS CASOS OMISSOS

15.1. Os casos omissos ou situações não explicitadas nas cláusulas deste instrumento, ou no instrumento convocatório, se cabível, serão decididos pelo CONTRATANTE, segundo as disposições contidas na Lei nº 8.078/1990 - Código de Defesa do Consumidor, na Lei nº 8.666/1993, na Lei nº 9.784/1999, bem como nos demais regulamentos e normas administrativas federais e municipais que fazem parte integrante deste documento, independentemente de suas transcrições.

15.2. O fornecimento/prestação previsto neste instrumento regular-se-á pelas cláusulas aqui previstas e pelos preceitos de direito público, aplicando-lhes, supletivamente, os princípios da teoria geral dos contratos e as disposições de direito privado, na forma da Lei nº 8.666/1993.

16. CLÁUSULA DÉCIMA SEXTA - DA HABILITAÇÃO



Município de Capanema
Estado do Paraná

16.1. A Contratada fica obriga a manter, durante toda a vigência da contratação, em compatibilidade com as obrigações assumidas, todas as seguintes condições de habilitação e qualificação:

- a) jurídica;
- b) fiscal e trabalhista.

17. CLÁUSULA DÉCIMA SÉTIMA - DA RESPONSABILIDADE DA CONTRATADA

17.1. A Contratada é responsável pelos danos causados à Administração ou a terceiros, decorrentes desta contratação, nos termos do Código de Defesa do Consumidor.

17.1.1. Se por qualquer motivo a Administração municipal vier a ser demandada em juízo por terceiros, em razão do fornecimento do produto/prestação do serviço ora contratado, o Município irá se utilizar do instituto da denúncia da lide, oportunidade em que a Contratada irá se responsabilizar exclusivamente por eventuais indenizações estabelecidas pelo Poder Judiciário, mesmo que em desfavor do Município, isentando este de qualquer responsabilidade.

17.2. O recebimento provisório ou definitivo do objeto não exclui a responsabilidade da Contratada pelos prejuízos resultantes do fornecimento dos produtos/prestação dos serviços.

17.3. Incumbe à Contratada o ônus da prova da regularidade dos produtos/serviços.

18. CLÁUSULA DÉCIMA OITAVA - DO ACOMPANHAMENTO DOS PREÇOS

18.1. O Órgão Gerenciador realizará publicação trimestral dos preços registrados no Diário Oficial do Município.

18.2. Os preços registrados serão confrontados periodicamente, verificando a compatibilidade com os praticados no mercado e assim controlados pela Administração.

18.2.1. A Administração Municipal, no caso de comprovação dos preços registrados serem maiores que os vigentes no mercado, convocará o(s) signatário(s) da Ata de Registro de Preços para promover a renegociação dos preços de forma a torná-los compatíveis com os de mercado.

18.2.2. Em caso de recusa do(s) signatário(s) da Ata em aceitar a renegociação, o Município procederá a aquisição do(s) item(ns) por outros meios, respeitando o disposto na legislação e o Decreto Municipal nº 4.118/2007.

19. CLÁUSULA DÉCIMA NONA - DA PUBLICAÇÃO

19.1. A publicação resumida deste instrumento no Diário Oficial do Município será providenciada pelo Contratante e a íntegra dos documentos da contratação será divulgada no Portal de Transparência do Município.

20. CLÁUSULA VIGÉSIMA - DO FORO E DAS DISPOSIÇÕES FINAIS

20.1. As questões decorrentes do presente instrumento que não puderem ser dirimidas administrativamente, serão processadas e julgadas na Justiça Estadual, na Comarca de Capanema-PR.

20.2. A execução da contratação, bem como os casos nele omissos, regular-se-ão pelas cláusulas contratuais e pelos preceitos de direito público, aplicando-lhes, supletivamente, os princípios da teoria geral dos contratos e as disposições de direito privado, na forma do art. 54, da Lei nº 8.666/1993, combinado com o inciso XII, do art. 55, do mesmo diploma legal.

20.3. Faz parte integrante deste instrumento, aplicando-lhe todos os seus dispositivos, o edital do **Pregão Eletrônico nº xx/2023**, o seu respectivo Termo de referência, e a proposta definitiva de preços da contratada.

E assim, foi lavrado o presente instrumento, que vai assinado pelo Excelentíssimo Prefeito Municipal, o Senhor Américo Bellé, e pelo(a) **Sr.(a) -----**, representante da Contratada.

Capanema, Cidade da Rodovia Ecológica – Estrada Parque Caminho do Colono, ao(s) DD dia(s) do mês de (mês por extenso) de AAAA.





Município de Capanema
Estado do Paraná

AMÉRICO BELLÉ
Prefeito Municipal

XXXXXXXX
Representante Legal da Contratada
XXXXXXXX



SECRETARIA MUNICIPAL DE
CONTRATAÇÕES PÚBLICAS

Av. Governador Pedro Viriato Parigot de Souza, 1080, Centro, CEP 85760-000
Fone:(46)3552-1321 CNPJ nº 75.972.760/0001-60 www.capanem.pr.gov.br
E-mail: smcp@capanema.pr.gov.br / licitacao@capanema.pr.gov.br



Município de Capanema
Estado do Paraná

ANEXO VII – (MINUTA DO CONTRATO Nº XX/2023)

CONTRATO DE FORNECIMENTO/ PRESTAÇÃO DE SERVIÇO QUE ENTRE SI CELEBRAM O MUNICÍPIO DE CAPANEMA E A EMPRESA XXXX, PROVENIENTE DA LICITAÇÃO PREGÃO PRESENCIAL Nº XX.

Pelo presente de Contrato de Fornecimento/Prestação de Serviço, sem vínculo empregatício, de um lado o **MUNICÍPIO DE CAPANEMA**, com sede na Avenida Pedro Viriato Parigot de Souza, 1080, Estado do Paraná, inscrito no CNPJ sob o nº **75.792.760/0001-60**, a seguir denominado **CONTRATANTE**, neste ato representado pelo Prefeito Municipal. De outro lado **XXXXXXXXXXXXXXXXXXXX**, CNPJ **XXXXXXXXXXXX**, com sede na RUA **XXXXXXXXXXXX**- CEP: **XXXXXXXXXX** - BAIRRO: **XXXXXXX**, **MUNICÍPIO DE XXXXXXXXXXXXXXXXXXXX**, nesse ato representada pelo(a) Sr(a). **XXXXXXXXXXXXXXXXXX**, CPF Nº **XXXXXXXXXX**, a seguir denominada **CONTRATADA**, vêm firmar o presente instrumento nos termos da Lei nº 8.666/1993, com base no **Processo de Licitação Pregão Presencial nº XX/2023**, cuja documentação integra este instrumento, mediante as cláusulas e condições a seguir estipuladas:

1. CLÁUSULA PRIMEIRA - DA DESCRIÇÃO DO OBJETO

1.1. XXX

Lote	Item	Código do produto/serviço	Descrição do produto/serviço	Marca do produto	Unidade de medida	Quantidade	Preço unitário	Preço total

2. CLÁUSULA SEGUNDA - DO REGIME DE FORNECIMENTO/PRESTAÇÃO DOS SERVIÇOS

- 2.1. O objeto desta contratação deve ser fornecido/prestado pela Contratada respeitando-se o disposto no termo de referência, no instrumento convocatório, se cabível, na proposta e de acordo com as normas técnicas aplicáveis.
- 2.2. A execução do objeto da contratação deverá ser precedida de expedição de ordem de serviço ou requisição de compra por parte da Secretaria interessada.

3. CLÁUSULA TERCEIRA - PRAZO DE VIGÊNCIA DA CONTRATAÇÃO

- 3.1. O prazo de vigência da presente contratação será de **X (xxxx) meses**, a partir da data da assinatura deste instrumento.
- 3.2. O prazo de vigência previsto no item acima terá início na data de **XX/XX/XXXX** e encerramento em **XX/XX/XXXX**.
- 3.2. O prazo para a entrega do produto/execução dos serviços está descrito no termo de referência.

4. CLÁUSULA QUARTA - DO VALOR DA CONTRATAÇÃO

- 4.1. O valor total da contratação é de **R\$ XXXXX (XXXXXXXX reais)**.
- 4.2. O **valor mensal** a ser pago à Contratada, se aplicável, é de **R\$ XXXXX (XXXXXXXX reais)**.
- 4.3. No valor acima estão incluídas todas as despesas ordinárias diretas e indiretas decorrentes da execução contratual, inclusive tributos e/ou impostos, encargos sociais, trabalhistas, previdenciários, fiscais e comerciais incidentes, taxa de administração, materiais de



Município de Capanema
Estado do Paraná

consumo, despesas com deslocamento, hospedagem e alimentação, seguro e outros necessários ao cumprimento integral do objeto contratado.

5. CLÁUSULA TERCEIRA - DAS OBRIGAÇÕES DA CONTRATADA.

5.1. A Contratada obriga-se a:

- a) entregar o objeto/prestar os serviços em perfeitas condições no tempo, lugar e forma estabelecidos previamente pela Administração Municipal, nos termos da cláusula segunda deste instrumento;
- b) manter-se, durante toda a execução da contratação em compatibilidade com as obrigações assumidas, todas as condições de habilitação e qualificação exigidas;
- c) cumprir, impreterivelmente, todos os prazos e condições exigidas e observar a data, horários e local de entrega do objeto/prestação de serviços previamente agendado pela Administração Municipal;
- d) encaminhar à Administração Municipal a Nota Fiscal/Fatura correspondendo ao valor do bem adquirido/serviço prestado, no momento da entrega do objeto ou no prazo máximo de **2 (dois) dias** após a entrega ou prestação dos serviços;
- e) Atender prontamente a quaisquer exigências da Administração, inerentes ao objeto do presente contrato;
- f) Comunicar à Administração, no prazo máximo de **24 (vinte e quatro) horas** que antecede a data da entrega do objeto/prestação dos serviços, os motivos que impossibilitem o cumprimento do prazo previsto, com a devida comprovação;
- g) Não transferir a terceiros, por qualquer forma, nem mesmo parcialmente, as obrigações assumidas, nem subcontratar qualquer das prestações a que está obrigada;
- h) Responsabilizar-se pelas despesas dos tributos, encargos trabalhistas, previdenciários, fiscais, comerciais, taxas, fretes, seguros, deslocamento de pessoal, prestação de garantia e quaisquer outras que incidam ou venham a incidir na entrega dos objetos/execução dos serviços;
- i) no caso de prestação de serviços, substituir o profissional que não esteja desempenhando a sua função de maneira eficiente, a pedido da Administração.
- j) Caso haja necessidade, fica sob responsabilidade da Contratada os ônus com transporte, locomoção, alimentação, hospedagem, entre outros, de seus funcionários e veículos, para o fornecimento do objeto/prestação de serviços.

5.2. A Contratada será responsabilizada pelo descumprimento das normas legais e infralegais na execução desta Contratação.

5.2.1. O Contratada é responsável pelos danos causados à Administração ou a terceiros, decorrentes de sua culpa ou dolo na execução desta contratação.

5.2.2. O recebimento provisório ou definitivo do objeto não exclui a responsabilidade do Contratada pelos prejuízos resultantes da incorreta execução desta contratação.

5.2.3. A Contratada responsabiliza-se pelos vícios e danos decorrentes do serviço/fornecimento, de acordo com os artigos 12, 13, 18 e 26, do CDC.

6. CLÁUSULA QUARTA - DAS OBRIGAÇÕES DA CONTRATANTE

6.1. A CONTRATANTE obriga-se a:

- a) Receber provisoriamente o objeto desta contratação, por meio do fiscal de contratação;
- b) Verificar minuciosamente, no prazo fixado, a conformidade dos serviços recebidos provisoriamente com as especificações constantes no processo, para fins de aceitação e recebimento definitivos;
- c) Acompanhar e fiscalizar o cumprimento das obrigações da CONTRATADA, por meio de servidor especialmente designado;
- d) Efetuar o pagamento no prazo previsto.

7. CLÁUSULA SÉTIMA - DO PAGAMENTO

7.1. Em se tratando de fornecimento de produto/prestação de serviço **de forma única**, o pagamento será efetuado, em parcela única, no prazo máximo de 15 (quinze) dias **contados do recebimento definitivo** do objeto desta contratação.



Município de Capanema
Estado do Paraná

- 7.2. Em se tratando de fornecimento de produto/prestação de serviço **de forma parcelada**, o pagamento será efetuado, de forma parcelada, no prazo máximo de 15 (quinze) dias **contados do recebimento definitivo** do objeto desta contratação.
- 7.3. Em se tratando de fornecimento de produto/prestação de serviço **de forma contínua**, o pagamento será efetuado através de transferência eletrônica para a conta bancária da Contratada, mensalmente, **até o 15º (décimo quinto) dia útil do mês** subsequente à entrega dos produtos, desde que a Contratada encaminhe a **nota fiscal e a documentação para liquidação de despesa até o 1º (primeiro) dia útil de cada mês**.
- 7.3.1. O pagamento somente será efetuado após o recebimento definitivo dos produtos/serviços no mês anterior, por meio de termo firmado pelo fiscal da contratação/comissão de recebimento indicado no termo de referência, indicando a regularidade da contratação e a qualidade dos produtos/serviços, o qual será emitido **até o 5º (quinto) dia útil de cada mês**.
- 7.4. O pagamento será efetuado por meio de Ordem Bancária de Crédito, mediante depósito em conta corrente, na agência e estabelecimento bancário indicado pela Contratada, ou por meio do **sistema de pagamento PIX**, ou por outro meio previsto na legislação.
- 7.5. É vedada expressamente a realização de cobrança de forma diversa da estipulada neste instrumento, em especial a cobrança bancária, mediante boleto ou mesmo o protesto de título, sob pena de aplicação das sanções administrativas cabíveis e indenização pelos danos decorrentes.
- 7.6. O pagamento será precedido de consulta ao SICAF, para comprovação de cumprimento dos requisitos de habilitação estabelecidos neste Edital.
- 7.6.1. Na hipótese de irregularidade no registro no SICAF, a Contratada deverá regularizar a sua situação perante o cadastro no prazo de até 10 (dez) dias, sob pena de aplicação das penalidades previstas no edital e seus anexos e rescisão do contrato.
- 7.7. Havendo erro na apresentação da Nota Fiscal/Fatura ou dos documentos pertinentes à contratação, ou, ainda, circunstância que impeça a liquidação da despesa, o pagamento ficará pendente até que a Contratada providencie as medidas saneadoras. Nesta hipótese, o prazo para pagamento iniciar-se-á após a regularização da situação, não acarretando qualquer ônus para o Contratante.
- 7.7.1. Quaisquer erros ou emissão ocorrido na documentação fiscal será motivo de correção por parte da adjudicatária e haverá, em decorrência, suspensão do prazo de pagamento, até que o problema seja definitivamente sanado.
- 7.7.2. Será considerada como data do pagamento o dia em que constar como emitida a ordem bancária para pagamento.
- 7.8. **A Administração somente efetuará o pagamento após a ocorrência das seguintes hipóteses, sendo facultada a adoção de apenas uma delas:**
- 7.8.1. **Mediante a comprovação da quitação dos tributos referentes ao fornecimento ou à prestação dos serviços; ou**
- 7.8.2. **O Contratante poderá realizar a retenção de valores devidos a título de tributos incidentes decorrentes da contratação, bem como de créditos tributários inscritos em dívida ativa em nome da Contratada, não impugnados.**
- 7.9. A Contratada regularmente optante pelo Simples Nacional, nos termos da Lei Complementar nº 123/2006, não sofrerá a retenção tributária quanto aos impostos e contribuições abrangidos por aquele regime. No entanto, o pagamento ficará condicionado à apresentação de comprovação por meio de documento oficial de que faz jus ao tratamento tributário favorecido previsto na referida Lei Complementar.
- 7.10. A Administração deduzirá do montante a ser pago os valores correspondentes às multas e/ou indenizações devidas pela Contratada.
- 7.10.1. O desconto de qualquer valor no pagamento devido à Contratada será precedido de processo administrativo em que será garantido à empresa o contraditório e a ampla defesa, com os recursos e meios que lhes são inerentes.
- 7.11. É vedado à Contratada transferir a terceiros os direitos ou créditos decorrentes do contrato.
- 7.12. O CONTRATANTE não se responsabilizará por qualquer despesa que venha a ser efetuada pela CONTRATADA, que porventura não tenha sido prevista no processo de contratação.





Município de Capanema
Estado do Paraná

7.13. Nos casos de eventuais atrasos de pagamento, desde que a Contratada não tenha concorrido de alguma forma para tanto, o valor devido deverá ser acrescido de encargos moratórios proporcionais aos dias de atraso, apurados desde a data limite prevista para o pagamento até a data do efetivo pagamento, utilizando-se o IPCA como índice de correção monetária, aplicando-se a seguinte fórmula:

$$EM = I \times N \times VP$$

EM = Encargos Moratórios a serem acrescidos ao valor originariamente devido.

I = Índice de atualização financeira, calculado segundo a fórmula:

$$I = \frac{(6 / 100)}{365}$$

N = Número de dias entre a data limite prevista para o pagamento e a data do efetivo pagamento.

VP = Valor da Parcela em atraso.

8. CLÁUSULA SÉTIMA - DA DOTAÇÃO ORÇAMENTÁRIA

8.1. As despesas decorrentes da presente contratação correrão à conta de recursos específicos consignados no Orçamento Geral do Município deste exercício, na dotação abaixo discriminada:

Dotações					
Exercício da despesa	Conta da despesa	Funcional programática	Fonte de recurso	Natureza da despesa	Grupo da fonte
2023	510	05.001.04.122.0402.2023	0	3.3.90.30.00.00	Do Exercício
2023	960	07.001.12.361.1201.2102	0	3.3.90.30.00.00	Do Exercício
2023	970	07.001.12.361.1201.2102	103	3.3.90.30.00.00	Do Exercício
2023	980	07.001.12.361.1201.2102	104	3.3.90.30.00.00	Do Exercício
2023	1370	07.001.12.365.1202.2118	103	3.3.90.30.00.00	Do Exercício
2023	1660	07.003.13.392.1301.2131	0	3.3.90.30.00.00	Do Exercício
2023	1810	08.001.26.782.2601.2262	0	3.3.90.30.00.00	Do Exercício
2023	1820	08.001.26.782.2601.2262	511	3.3.90.30.00.00	Do Exercício
2023	1830	08.001.26.782.2601.2262	512	3.3.90.30.00.00	Do Exercício
2023	1840	08.001.26.782.2601.2262	5041	3.3.90.30.00.00	Do Exercício
2023	1850	08.001.26.782.2601.2262	5042	3.3.90.30.00.00	Do Exercício
2023	1860	08.001.26.782.2601.2262	5043	3.3.90.30.00.00	Do Exercício
2023	1870	08.001.26.782.2601.2262	5044	3.3.90.30.00.00	Do Exercício
2023	2000	08.002.15.182.1501.2156	0	3.3.90.30.00.00	Do Exercício
2023	2120	08.002.15.452.1501.2154	0	3.3.90.30.00.00	Do Exercício
2023	2530	09.001.10.301.1001.2081	0	3.3.90.30.00.00	Do Exercício
2023	2540	09.001.10.301.1001.2081	303	3.3.90.30.00.00	Do Exercício
2023	3880	10.001.20.606.2001.2210	0	3.3.90.30.00.00	Do Exercício
2023	4090	10.002.18.541.1801.2205	0	3.3.90.30.00.00	Do Exercício
2023	4120	10.002.18.541.1801.2206	555	3.3.90.30.00.00	Do Exercício
2023	4280	11.002.08.241.0801.2458	0	3.3.90.30.00.00	Do Exercício
2023	4370	11.002.08.241.0801.2467	0	3.3.90.30.00.00	Do Exercício
2023	5110	11.003.08.243.0802.6372	0	3.3.90.30.00.00	Do Exercício
2023	5290	11.005.08.244.0801.2043	0	3.3.90.30.00.00	Do Exercício
2023	5450	12.001.22.661.2201.2222	0	3.3.90.30.00.00	Do Exercício
2023	5580	13.001.04.121.0402.2022	0	3.3.90.30.00.00	Do Exercício
2023	5880	15.001.27.812.2701.2497	0	3.3.90.30.00.00	Do Exercício





Município de Capanema
Estado do Paraná

2023	6010	15.002.27.695.2301.2498	0	3.3.90.30.00.00	Do Exercício
------	------	-------------------------	---	-----------------	--------------

9. CLÁUSULA NONA - DA FISCALIZAÇÃO

- 9.1.** A fiscalização do fornecimento/prestação dos serviços decorrentes da presente contratação será exercida pelo(a) servidor(a) indicado no termo de referência, a quem competirá dirimir as dúvidas que surgirem no curso da contratação e de tudo dará ciência à Administração.
- 9.2.** A fiscalização de que trata esta cláusula não exclui nem reduz a responsabilidade da Contratada, inclusive perante terceiros, por qualquer irregularidade, ainda que resultante de imperfeições ou falhas técnicas, vícios, considerando, ainda, o risco do negócio.
- 9.3.** O Fiscal anotará em registro próprio todas as ocorrências relacionadas com a execução da contratação, indicando dia, mês e ano, bem como o nome dos empregados eventualmente envolvidos, determinando o que for necessário à regularização das faltas ou defeitos observados e encaminhando os apontamentos à autoridade competente para as providências cabíveis.

10. CLÁUSULA DÉCIMA - DAS ALTERAÇÕES E DO REAJUSTE

- 10.1.** Eventuais alterações das disposições desta contratação reger-se-ão pela disciplina da Lei nº 8.666/1993.
- 10.2.** Em caso de prorrogação que ultrapasse o período de um ano, contado a partir do início de vigência deste instrumento, quando acordado pelas partes e nas hipóteses em que a Contratada não deu causa à prorrogação, respeitar-se-á o índice IPCA para a atualização dos valores constantes neste instrumento.

11. CLÁUSULA DÉCIMA PRIMEIRA - DAS HIPÓTESES DE EXTINÇÃO/CANCELAMENTO DA CONTRATAÇÃO

- 11.1.** Constituem motivo para a extinção/cancelamento da contratação:
- a)** O não cumprimento ou cumprimento irregular de cláusulas deste instrumento, especificações previstas no termo de referência, cronogramas ou prazos indicados no processo e na Lei de regência;
 - b)** desatendimento das determinações regulares emitidas pela autoridade designada para acompanhar e fiscalizar sua execução ou por autoridade superior;
 - c)** alteração social ou modificação da finalidade ou da estrutura da empresa que restrinja sua capacidade de concluir a contratação;
 - d)** decretação de falência ou de insolvência civil, dissolução da sociedade ou falecimento da Contratada;
 - e)** caso fortuito ou força maior, regularmente comprovados, impeditivos da execução da contratação;
 - f)** razões de interesse público, justificadas pela autoridade máxima do órgão ou da entidade contratante;
 - g)** não cumprimento das obrigações relativas à reserva de cargos prevista em lei, bem como em outras normas específicas, para pessoa com deficiência, para reabilitado da Previdência Social ou para aprendiz;
 - h)** a paralisação do fornecimento do produto/prestação de serviços, sem justa causa e prévia comunicação à Administração;
 - i)** a subcontratação parcial dos serviços, sem que haja prévia aquiescência da Administração;
 - j)** o cometimento reiterado de faltas na execução da contratação, anotadas pela fiscalização.
- 11.2.** A contratada terá direito à extinção/cancelamento da contratação nas seguintes hipóteses:
- a)** supressão, por parte da Administração, do objeto da contratação que acarrete modificação do valor inicial do contrato além do limite permitido pela Lei nº 8.666/1993;
 - b)** suspensão de execução da contratação, por ordem escrita da Administração, por prazo superior a 3 (três) meses;
 - c)** repetidas suspensões que totalizem 90 (noventa) dias úteis, independentemente do pagamento obrigatório de indenização pelas sucessivas e contratualmente imprevistas desmobilizações e mobilizações e outras previstas;





Município de Capanema
Estado do Paraná

- d) atraso superior a 2 (dois) meses, contado da emissão da nota fiscal, dos pagamentos ou de parcelas de pagamentos devidos pela Administração por despesas de obras, serviços ou fornecimentos, salvo se o atraso decorrer de culpa da Contratada;
- 11.3. A extinção/cancelamento da contratação, devidamente motivada nos autos, será precedida de procedimento administrativo, assegurado o contraditório e a ampla defesa.
- 11.3.1. A extinção/cancelamento da contratação por ato unilateral ou consensual deverá ser precedida de autorização escrita e fundamentada da autoridade competente.
- 11.3.2. Quando a rescisão ocorrer sem que haja culpa da Contratada, será esta ressarcida dos prejuízos regularmente comprovados que houver sofrido, tendo ainda direito aos pagamentos devidos pela execução da contratação, até a data da extinção/cancelamento.
- 11.4. A extinção/cancelamento da contratação por culpa da Contratada acarretará a retenção de valores eventualmente devidos pela Contratante, na hipótese de serem devidas multas e indenizações, bem como eventuais prejuízos causados ao Contratante.
- 11.5. A comunicação da extinção/cancelamento da contratação à Contratada será feita pelo Agente de Contratações, por meio eletrônico, e o ato de extinção/cancelamento será publicado no Diário Oficial Eletrônico do Município, juntando-se comprovante no processo que deu origem à contratação.
- 11.6. A solicitação da Contratada para a extinção/cancelamento da contratação deverá ser formulada, devidamente fundamentada, mediante instrumento hábil protocolado.
- 11.7. Na hipótese de não comprovação das razões da solicitação de extinção/cancelamento da contratação, caberá a aplicação das sanções previstas na **alínea "e" do subitem 13.4 deste instrumento**, sem prejuízo da aplicação de outras penalidades.
- 11.8. A extinção/cancelamento da contratação será regulada, subsidiariamente, pelas disposições da Lei nº 8.666/1993 e de seu regulamento municipal.

12. CLÁUSULA DÉCIMA SEGUNDA - DO RECEBIMENTO DO OBJETO DA CONTRATAÇÃO

- 12.1. Quando a entrega do produto for realizada/prestação do serviço for concluída, caberá à CONTRATADA apresentar comunicação escrita, informando o fato ao fiscal da contratação, o qual verificará o produto/serviço e confeccionará um **termo de recebimento provisório**, identificando o produto/serviço, cuja finalidade é apenas para atestar que a Contratada o entregou/prestou na data estipulada na solicitação, fornecendo uma cópia do documento à CONTRATADA.
- 12.1.1. Em havendo fornecimento/prestação do objeto em diversas unidades diferentes da lotação do fiscal da contratação, poderá ser designado outros servidores para a realização do recebimento provisório do objeto.
- 12.1.2. **Juntamente com o fornecimento/prestação, ou no prazo estabelecido em cronograma acordado entre as partes**, a CONTRATADA deverá apresentar a nota fiscal correspondente, nos termos definidos pelo Departamento de Compras do Município.
- 12.2. Após o **recebimento provisório**, o Contratante, por meio do fiscal da contratação ou por comissão de recebimento, formada por três servidores efetivos, realizará, no prazo de até 15 (quinze) dias, a **liquidação da despesa**, isto é, a verificação da compatibilidade do objeto da contratação com as especificações do termo de referência e da solicitação confeccionada pelo órgão interessado, **para fins de recebimento definitivo**.
- 12.2.1. As solicitações mencionadas no termo de referência deverão ser carimbadas e assinadas pela fiscalização, **para fins de recebimento definitivo do objeto da contratação**, as quais serão armazenados em arquivo próprio do Controle Interno ou do Departamento de Compras do Município ou da própria Secretaria solicitante, preferencialmente em meio digital.
- 12.3. A fiscalização realizará inspeção minuciosa do objeto da contratação, por meio de servidor(es) público(s) competente, acompanhado(s) do(s) profissional(is) encarregado(s) pela solicitação da contratação, com a finalidade de verificar a adequação do objeto, bem como constatar e relacionar a quantidade a que vier ser recusada.
- 12.4. A CONTRATADA fica obrigada a substituir, às suas expensas, no todo ou em parte, o objeto da contratação em que se verificarem vícios, defeitos ou incorreções resultantes da sua





Município de Capanema
Estado do Paraná

qualidade, quantidade ou aparência, cabendo à fiscalização não atestar o recebimento até que sejam sanadas todas as eventuais pendências que possam vir a ser apontadas.

- 12.5.** No caso de rejeição do objeto da contratação, a Contratada deverá providenciar a imediata troca por outro produto/refazimento do serviço sem vício ou defeito, de acordo com o termo de referência e a solicitação do órgão interessado, dentro do prazo de **24 (vinte e quatro) horas, contado da notificação enviada pelo Município**, sob pena de aplicação das sanções previstas neste instrumento, ficando sob sua responsabilidade todos os custos da operação de troca/refazimento do serviço.
- 12.6.** Após tal inspeção e eventuais regularizações de pendências, será lavrado Termo de Recebimento Definitivo, em 02 (duas) vias de igual teor e forma, ambas assinadas pela fiscalização, relatando as eventuais pendências verificadas e o produto substituído/serviço refeito, para posterior emissão de Nota fiscal, disponibilizando uma das vias para a empresa contratada.
- 12.7.** Na hipótese de o termo de recebimento definitivo não ser elaborado tempestivamente, reputar-se-á como realizado, consumando-se o recebimento definitivo no dia do esgotamento do prazo, desde que o fato seja comunicado à Contratante 5 (cinco) dias anteriores à exaustão do prazo **e desde que seja encaminhada pela CONTRATADA a respectiva nota fiscal ao Departamento de Compras do Município.**
- 12.8.** O recebimento definitivo do objeto da contratação não exime a CONTRATADA, em qualquer época, das garantias concedidas e das responsabilidades assumidas nesta contratação e por força das disposições legais em vigor (Lei nº 10.406/2002 e Código de Defesa do Consumidor).
- 12.9.** A notificação a que se refere o **subitem 12.5** poderá ser encaminhada via e-mail para a CONTRATADA.
- 12.10.** A ausência de confecção do termo de recebimento provisório ou definitivo nos termos deste instrumento ensejará a responsabilização administrativa dos agentes públicos que se omitirem.
- 12.11.** As notas fiscais referentes ao objeto da contratação recebido de forma parcial ao solicitado, na forma descrita no termo de referência, somente serão enviadas para liquidação e posterior pagamento a partir do momento em que for entregue o restante.

13. CLÁUSULA DÉCIMA TERCEIRA - DAS INFRAÇÕES E DAS SANÇÕES ADMINISTRATIVAS

13.1. As infrações administrativas estão previstas no Edital e no Termo de Referência.

14. CLÁUSULA DÉCIMA QUARTA - MEDIDAS ACAUTELADORAS

14.1. Consoante o artigo 45 da Lei nº 9.784/1999, a Administração Pública poderá motivadamente adotar providências acauteladoras, inclusive retendo o pagamento, como forma de prevenir a ocorrência de dano de difícil ou impossível reparação.

15. CLÁUSULA DÉCIMA QUINTA - DOS CASOS OMISSOS

- 15.1.** Os casos omissos ou situações não explicitadas nas cláusulas deste instrumento, ou no instrumento convocatório, se cabível, serão decididos pelo CONTRATANTE, segundo as disposições contidas na Lei nº 8.078/1990 - Código de Defesa do Consumidor, na Lei nº 8.666/1993, na Lei nº 9.784/1999, bem como nos demais regulamentos e normas administrativas federais e municipais que fazem parte integrante deste documento, independentemente de suas transcrições.
- 15.2.** O fornecimento/prestação previsto neste instrumento regular-se-á pelas cláusulas aqui previstas e pelos preceitos de direito público, aplicando-lhes, supletivamente, os princípios da teoria geral dos contratos e as disposições de direito privado, na forma da Lei nº 8.666/1993.

16. CLÁUSULA DÉCIMA SEXTA - DA HABILITAÇÃO



Município de Capanema
Estado do Paraná

16.1. A Contratada fica obriga a manter, durante toda a vigência da contratação, em compatibilidade com as obrigações assumidas, todas as seguintes condições de habilitação e qualificação:

- a) jurídica;
- b) fiscal e trabalhista.

17. CLÁUSULA DÉCIMA SÉTIMA - DA RESPONSABILIDADE DA CONTRATADA

17.1. A Contratada é responsável pelos danos causados à Administração ou a terceiros, decorrentes desta contratação, nos termos do Código de Defesa do Consumidor.

17.1.1. Se por qualquer motivo a Administração municipal vier a ser demandada em juízo por terceiros, em razão do fornecimento do produto/prestação do serviço ora contratado, o Município irá se utilizar do instituto da denúncia da lide, oportunidade em que a Contratada irá se responsabilizar exclusivamente por eventuais indenizações estabelecidas pelo Poder Judiciário, mesmo que em desfavor do Município, isentando este de qualquer responsabilidade.

17.2. O recebimento provisório ou definitivo do objeto não exclui a responsabilidade da Contratada pelos prejuízos resultantes do fornecimento dos produtos/prestação dos serviços.

17.3. Incumbe à Contratada o ônus da prova da regularidade dos produtos/serviços.

18. CLÁUSULA DÉCIMA OITAVA - DA PUBLICAÇÃO

18.1. A publicação resumida deste instrumento no Diário Oficial do Município será providenciada pelo Contratante e a íntegra dos documentos da contratação será divulgada no Portal de Transparência do Município.

19. CLÁUSULA DÉCIMA NONA - DO FORO E DAS DISPOSIÇÕES FINAIS

19.1. As questões decorrentes do presente instrumento que não puderem ser dirimidas administrativamente, serão processadas e julgadas na Justiça Estadual, na Comarca de Capanema-PR.

19.2. A execução da contratação, bem como os casos nele omissos, regular-se-ão pelas cláusulas contratuais e pelos preceitos de direito público, aplicando-lhes, supletivamente, os princípios da teoria geral dos contratos e as disposições de direito privado, na forma do art. 54, da Lei nº 8.666/1993, combinado com o inciso XII, do art. 55, do mesmo diploma legal.

19.3. Faz parte integrante deste instrumento, aplicando-lhe todos os seus dispositivos, o edital do **Pregão Presencial nº xx/2023**, o seu respectivo Termo de referência, e a proposta definitiva de preços da contratada.

E assim, foi lavrado o presente instrumento, que vai assinado pelo Excelentíssimo Prefeito Municipal, o Senhor Américo Bellé, e pelo(a) **Sr.(a) -----**, representante da Contratada.

Capanema, Cidade da Rodovia Ecológica – Estrada Parque Caminho do Colono, ao(s) DD dia(s) do mês de (mês por extenso) de AAAA.

AMÉRICO BELLÉ
Prefeito Municipal

XXXXXXX
Representante Legal da Contratada
XXXXXXX



Município de Capanema
Estado do Paraná

ANEXO VIII ORIENTAÇÕES PARA GERAÇÃO/REDAÇÃO DA PROPOSTA DE PREÇOS EM PROGRAMA ESPECÍFICO DO MUNICÍPIO

Acessar: www.capanema.pr.gov.br

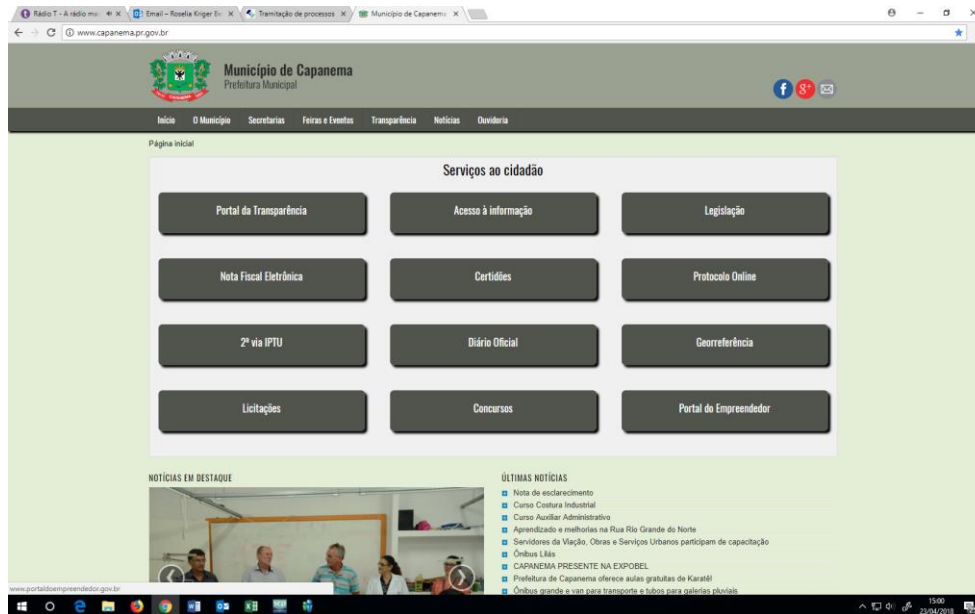

2. Depois de acessar a página do Município, clique no link Licitações – depois Editais de licitação e licitações na íntegra.

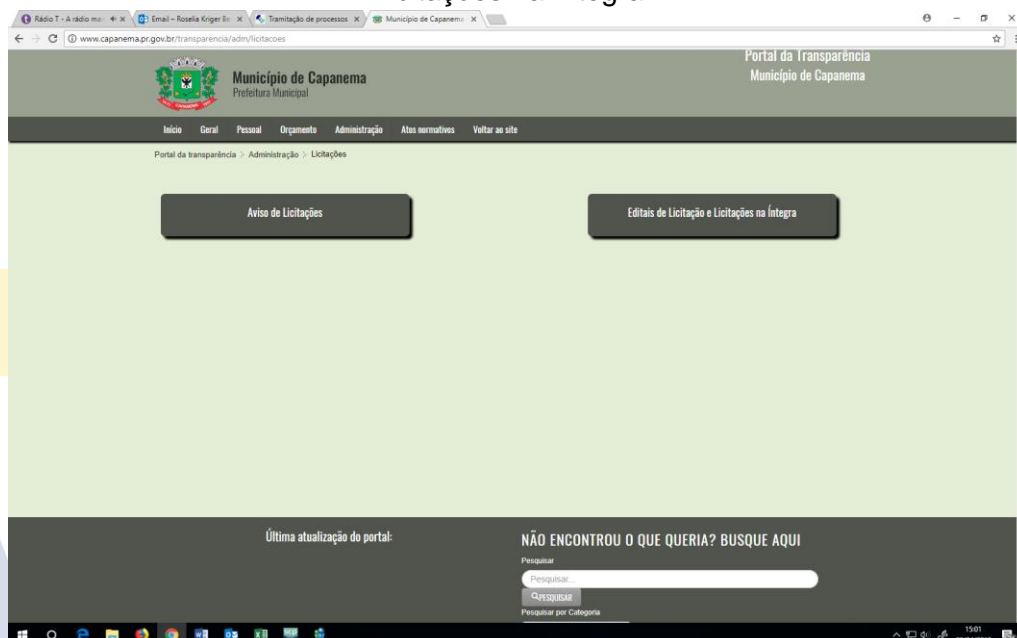



Município de Capanema
Estado do Paraná

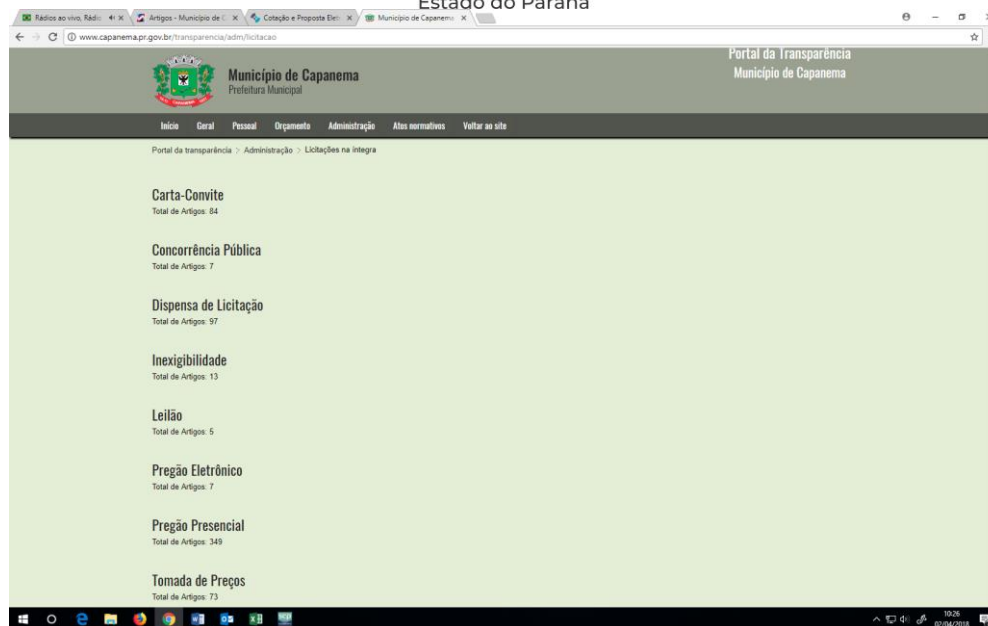

2.1. Abra a modalidade e a licitação escolhida. Abrir o link http://www.equiplano.com.br/downloads/Slc500/esProposta_v1145.zip

2.2. Abra a modalidade e a licitação escolhida. Abrir o link http://www.equiplano.com.br/downloads/Slc500/esProposta_v1145.zip

Clique com o botão auxiliar do mouse sobre o arquivo Proposta.esl e após em Salvar Link como, conforme tela a seguir:

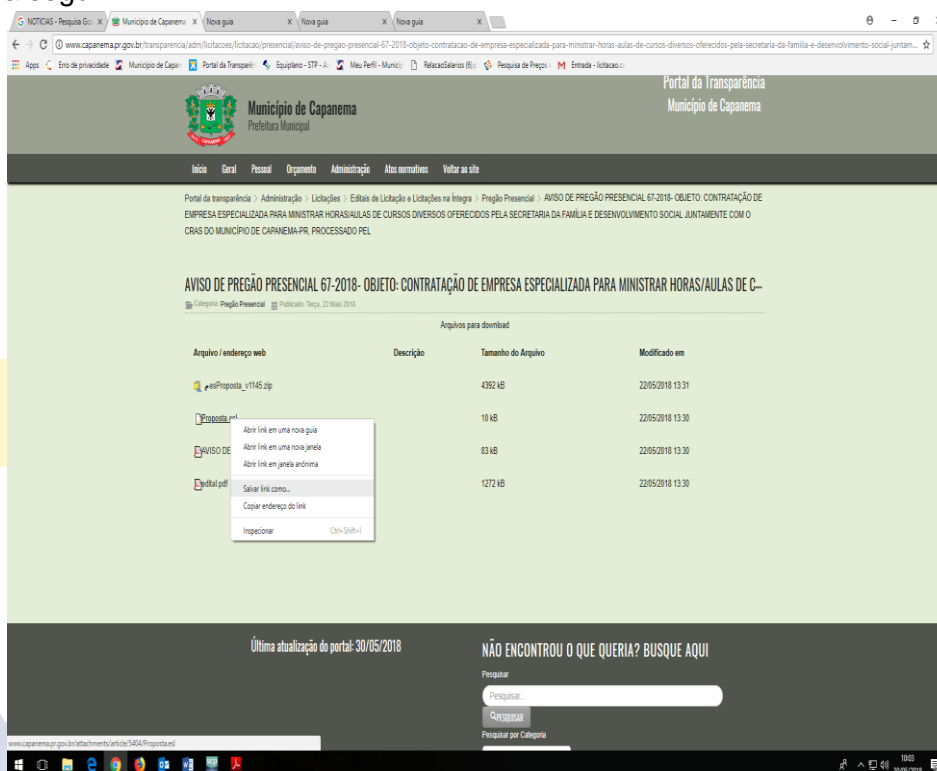



Município de Capanema
Estado do Paraná

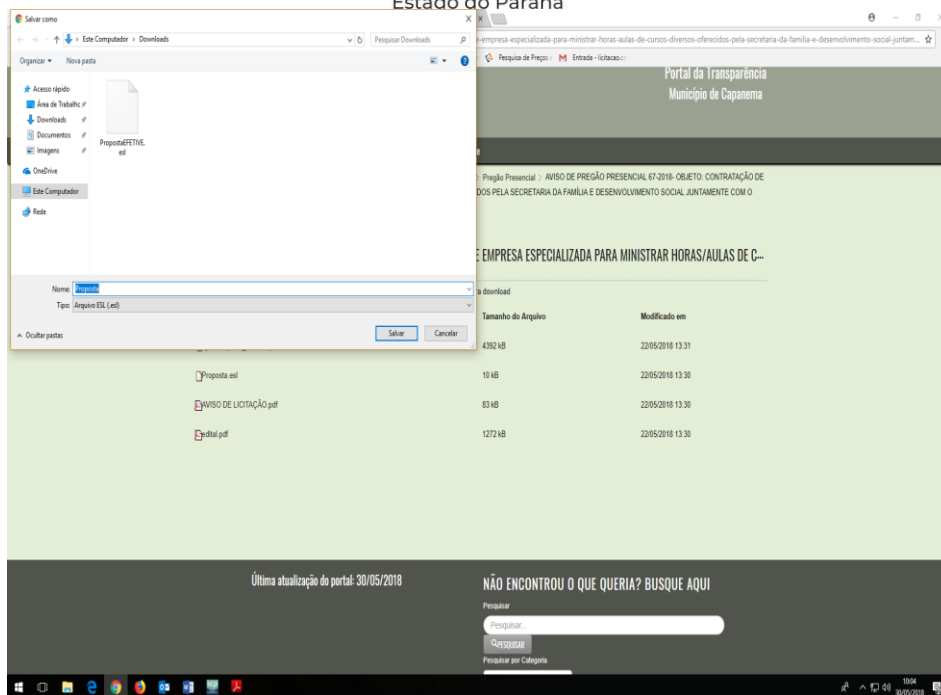

Copie os arquivos em seu computador e faça conforme a seguir:

PREENCHIMENTO DA PROPOSTA DE PREÇOS- Para informar os valores e as marcas dos produtos contidos no anexo, proceda da seguinte forma:

Para você acessar abra o arquivo http://www.equiplano.com.br/downloads/Slc500/esProposta_v1145.zip salvo em seu computador: que aparecerá a seguinte tela:

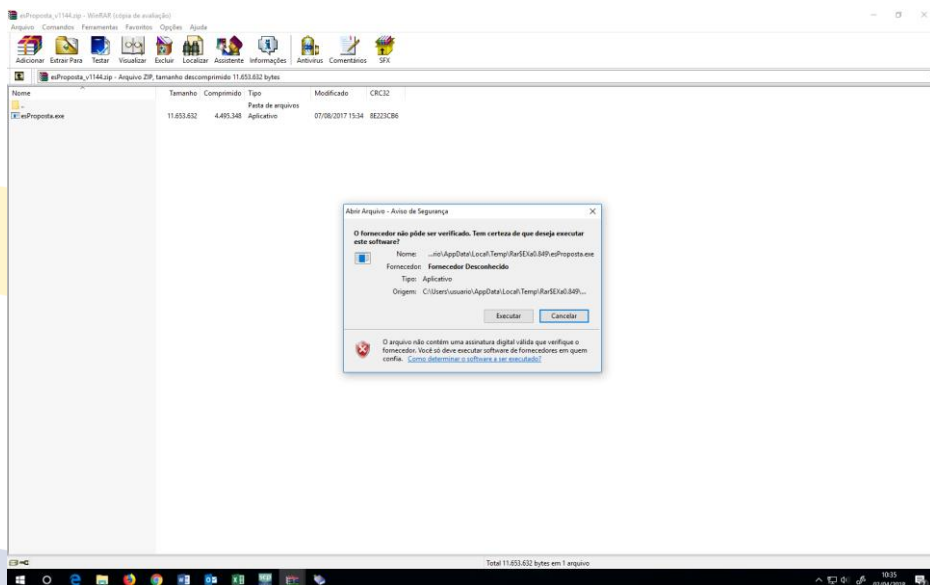

- 3.2. Clique em executar
- 3.3. Próxima tela



SECRETARIA MUNICIPAL DE
CONTRATAÇÕES PÚBLICAS

Av. Governador Pedro Viriato Parigot de Souza, 1080, Centro, CEP 85760-000
Fone:(46)3552-1321 CNPJ nº 75.972.760/0001-60 www.capanem.pr.gov.br
E-mail: smcp@capanema.pr.gov.br / licitacao@capanema.pr.gov.br



Município de Capanema
Estado do Paraná

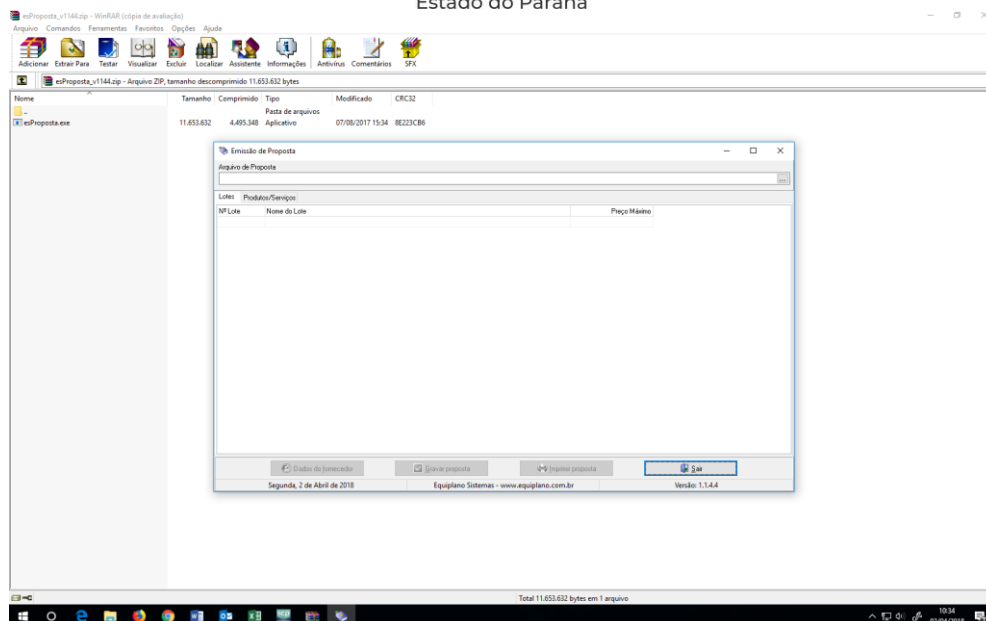

3.3.1. Clique no arquivo da proposta:

3.3.1.1. Busque em seu computador o arquivo da proposta que você salvou do site do Município.

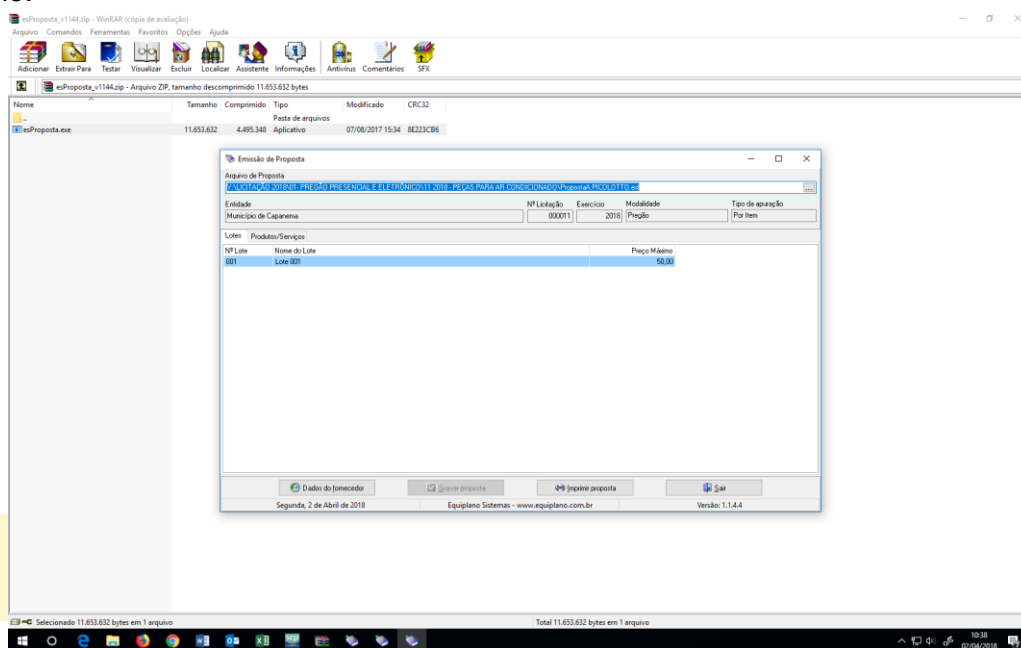

3.4. Próximo passo: clique em dados do fornecedor: preencha todos os campos.

3.4.1. Abra o campo do Representante, preencha, depois entre no quadro societário, preencha todos os dados. Clique em fechar

3.5. Vai voltar a tela



Município de Capanema
Estado do Paraná

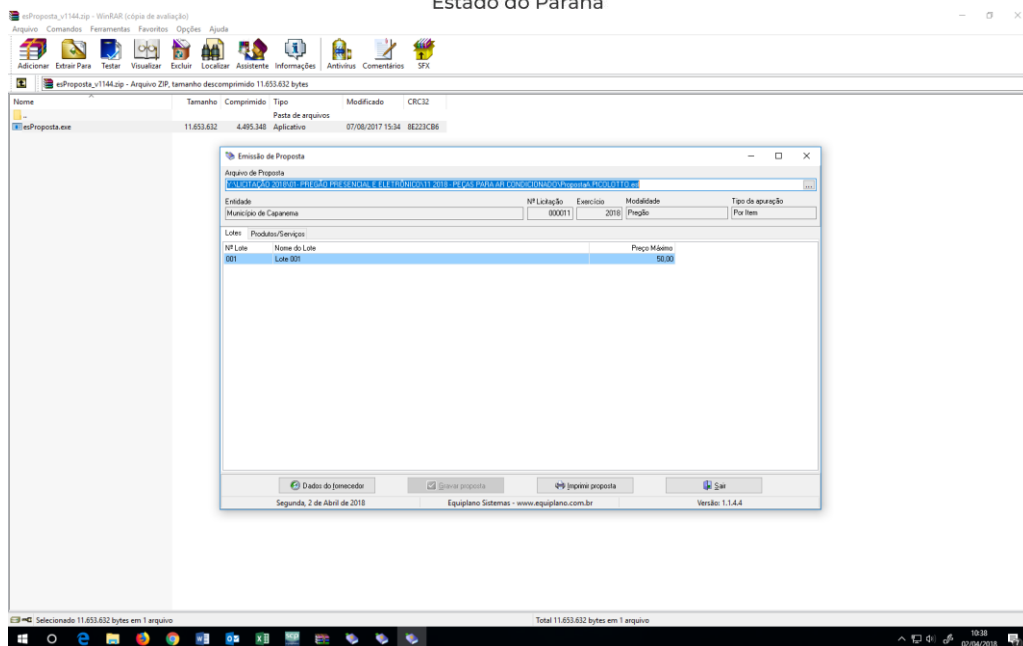

3.6. Clique em produtos e serviços: vai abrir todos os lotes e itens da licitação.

3.6.1. Deverá ser preenchido obrigatoriamente, os preços, marcas e modelo. O valor deverá ser digitado utilizando o formato 9999,9999. Não coloque ponto decimal para separar as casas dos milhares, apenas a vírgula para separação dos centavos.

3.6.1.1. Exemplo: Ao digitar o valor não usa ponto:

a) Ex. 1520,00 (certo) 1.520,00(errado).

3.6.1.2. Os valores devem digitados, sempre respeitando a coluna de Preços unitário máximo para cada item.

3.7. TERMINO DO PREENCHIMENTO:

3.7.1. Após o termino da digitação/gravação de todos os itens:

3.7.1.1. Salvar o Arquivo PROPOSTA.ESL em unidade de armazenamento (CD-R ou Pen-drive) em bom estado, bem acondicionado, para que não sofra danos. (Importante: testar o arquivo que foi gravado.

3.7.1.2. No Botão imprimir proposta, imprimir o documento e coletar assinatura;

3.7.1.3. Acondiciona-los em envelope adequado identificado conforme solicita o edital.